The Min Kuo Daily News, Canton.

廣州民國日報

大中華民國十八年七月十一日 星期四

社址廣州第七甫十一號 電報掛號七八二五 無線電掛號二四八〇 電話總局五百二十號

第一千六百七十七號

今日四張零售半毫

中華郵局特准掛號認為新聞紙類

總理遺囑

余致力國民革命凡四十年，其目的在求中國之自由平等。積四十年之經驗，深知欲達到此目的，必須喚起民衆，及聯合世界上以平等待我之民族，共同奮鬥。現在革命尚未成功，凡我同志，務須依照余所著建國方略、建國大綱、三民主義及第一次全國代表大會宣言，繼續努力，以求貫徹。最近主張開國民會議及廢除不平等條約，尤須於最短期間促其實現。是所至囑。

今日新聞提要

東北外交西北善後辦法……蔣閻張在平已圓滿解決

蔣主席定昨日南下返京……中法修約前途漸可樂觀

中行昨發行現兌新紙幣……十六日起以新紙十足繳餉

蔡廷楷電告已克復安遠……市醫院女生自殺案五誌

廣東全省香燭紙寶冥鏹捐紙鏹出口捐 合義總公司招承分商啓事

啓者本總公司認餉呈奉財政廳核准統承廣東全省香燭紙寶冥鏹捐及紙鏹出口捐在案除已將省外各屬分別投承外尚有下列仁化等屬擬分批子商承辦如欲承辦某某屬者亦請聲明願出價目註明承商姓名及通訊處具函到本總公司聽候批辦可也此啓

計批承各屬如下 仁化 翁源 封川 始興 佛岡 乳源 瓊崖十三屬 欽廉四屬 番禺沙茭司 陽春 陽江 連山 南海三江金利司 番禺鹿步司

陳秉卿啓事

敬者前女界慰勞討赤受傷同志會財政出入均由秉卿管理業經年餘所有款項一十餘萬元向存中央銀行亦由秉卿保管今因遠行未能兼顧已於六月廿九號在會中將所有經手銀両數目清冊以及銀行存款等共一十五萬餘元概點交於陳主席夫人朱光珍同志接收并書回收據嗣後該會款項均與秉卿無涉特此聲明

東莞明倫堂發給留學津貼啓事

茲本局發給本年上期留學津貼由登報之日起至七月底止為報名掛號時期八月三號起發給津貼除留省學生由留省學會報名外所有留學外國外省各生親屬務須依期携同憑証到廣州市維新橫路二號本局報名掛號倘逾期不報是為自悞此啓

陸豐吉康彭氏自治會啓事

啓者閱香港工商日報六月十一日特別紀載陸豐河田共匪串同警衛隊一節內稱彭姓共匪農賊二千餘人串同警衛隊暴動商民大驚云云查六月一日陸豐警衛基幹隊發生糾紛致起衝突與敝族人全無關係該報所載全屬傳聞失實當經敝會函請更正日久未蒙照登未悉是何緣因事關敝族名譽除再函催更正外特此登報聲明以免淆惑觀聽此佈

廣東財政廳招投輪船

本廳第 號海馬巡輪一艘現核減底價定期於七月十日下午二時在本廳當衆再投如願投承者速到取閱章程屆時照章競投毋失機會此佈

長堤海珠戲院招投生菓茶麵檯

（日期）國歷七月十四日 夏歷六月初八日下午一時

（地點）本院二樓

（章程）到院取閱如承函索請附郵票

廣三路招投佛山站菓檯

現定國歷七月十三日下午二時開投佛山站菓檯承商如有意接充者先到車務處取閱章程屆時到局競投可也此佈

大中夏期學校招生

本校設升中升大两級去夏曾假天官里後街中大附中校址開辦成績卓著今夏另假天香街廣大附中續辦有志向學者請到中大附中閱章報名教員羅光顯等俱附中教職員

廣東各部隊編遣特派員辦事處 國民革命軍討逆軍第八路總指揮部 副官處啓事

逕啓者現查各屬人民投遞本部呈詞手續程式諸欠明瞭或用白禀或用代電或用郵函遞行投遞凌亂異常殊屬不合茲擬定限制辦法四條俾資遵守仰各知照此佈 計開

1. 凡各縣市人民投遞本部呈文須一律購用官紙印刷局發行之狀紙
2. 凡投遞呈狀須粘足印花取具廣州市殷實商店担保經本部派員查明屬實方予受理
3. 凡人民呈狀須當事人親到本部投遞以便詢明一切如有用郵政投遞者概不受理
4. 凡非地方法定團體對於本部有急切請求時仍須遵照第一條之規定辦理不得擅用快郵代電及普通呈紙以示區別

東莞各界人士公鑒

吾邑明倫堂基金不下數百萬元因歷任辦事人員多非其人致今日負債纍纍鄰於破產全縣教育實業委靡不振茲為鞏固基金杜絕將來舞弊起見議決擬定本堂根本原則六條公佈全縣徵求意見各界人士對于下列六條根本原則如有意見希於七月底以前函寄省城維新橫路東莞明倫堂沙田經理局以便編列條文發交全縣各鄉事委員會徵求各地人民意見一俟通過即勒之碑文視為永典以資信守但此種根本原則乃向將來發生效力從前本堂與各方面所訂契約如非違法自當不受影響

計開根本原則六條列下（一）賣田押田無效（二）借租押租無效（三）一切借款無效（四）於滿批一年前預先投田無效（五）投田不預先兩個月通告無效（六）支出不按照預算無效

東莞明倫堂沙田經理局整理委員會啓

○○啓者日前廣九鐵路管理局登報招商開投電船一艘船名「廣九」已由本堂代要明公路處出價毫銀二千四百元投受業經本年七月四日將該船價毫銀二千四百元如數繳交廣九鐵路局出納科核收蒙發回單據為憑并即將「廣九」電船點交本堂接收現已交易清楚嗣後該「廣九」電船用權概歸要明公路處所有誠恐各界未明來歷特登報聲明此佈

國立中山大學法科 社會科學論叢第八號目錄（二十日出版）

罪刑法定主義及其最近之趨勢……胡恭先

美學與社會學……何思敬

德醫 廖履中三天戒煙精

包無痛苦▲並無後患▲一樽成功▲

廣肇蒲包行聯合堂謹啓

民智

廣州市 洪瑞釗著

這本書的目的，是在剖析革命時期所暴露的政治和個人的病態，從各方面加以嚴正精密的診斷，藉以顯明目下革命者內中問題的真相，和今後心理革命的途徑；然後邁循求其結論——就是要確立革命的人生觀，全書議論探頗，一步步引人入

大新公司 各貨大減價

由新曆七月十一起展期二十天

先施公司 貨物大減價廿天

新歷六月廿六日起七月十五日止

知用夏令館

招升大，升初中一，初中二，初中三各班。另設各種選科。膳宿均備。取費從廉。即日開始報名。七月十五日開課。地址：紙行街知用中學校

教育廳立案 南京中學校 國英數理化夏令速成班 招男女生

六月廿日開始報名七月八日開課 夏令修業期滿可直接升入本校各該級 索章即寄 校址惠愛路桂香街

廣東國民大學招男女生

在廣州荔枝灣本校考試 章程贈閱

大學本科日夜班招文法科生各一班夜班兼招商科生一班 高中初中男女各部各招一年級生两班 大學預科及中學部在廣州惠福西路本校考試 大學預科日夜班各招生一班 大學部七月廿五日試驗 各部兼收轉學生 報名處在本校及惠愛路城隍廟側和合洋服店

西南大學招男女生

本校招考法律科政治經濟科商科土木工程科各班生校址在本市龍藏街四十二號即日在本校開始報名七月廿七日舉行入學試驗詳細章程可到本校及華寧里華寧學旅取閱

南越大學法政速成科預科招日夜班及夏令班招男女生

兼插班生即日報名七月二十日入學試驗取閱章程文明路廣府學宮本校及永漢路廣州酒店

美術夏令班招男女生

本班懇請雷泯六先生指導先生畢業於日本學問技能優絕如中小校教員欲求補習和欲升進市美者請速來報名七月十六日開課 校址觀音山脚市美學校章程函索即寄

廣州法專招生

本校招考法律豫科日夜班新生陽歷八月二十二日截冊八月廿五日廿六日試驗有志來學者到校取閱章程可也 文德路廣州法政專門學校啓

執信學校招生

本校現招高初中一年級女生高中二年及初中二三年轉學女生小學一二三四五年男女生校址東沙馬路報名時間八月一日起八月廿六日考試有志投考者可到校閱章報名

中山大學數學研究會暑期學校招生

大學教授担任升大 中學教員担任升中 閱章報名：中山大學本會

學生注意 本校定本月十二日上午九時在中大附小禮堂舉行開學典禮請中大各主任教授演講并宣佈一切進行計劃凡本校學生希屆時出席為盼

仲聖醫校招男女生

本院開辦仲聖中醫傳習所招考男女生到所研究中醫分日夜班一年畢業及格者給予中醫畢業証書七月廿九日在本院舉行入學考試有志投考者請即到院報名 定期新曆 省城龍藏街仲聖醫院院長伍嶽敬啓

廣大路 知行中學校招男女生

招初中一年級新生二年級插班生及升中班新生七月十五日及八月十二日考試 膳宿俱備另設夏令館七月十日開課

交通大學土木工程學院招生通告

院址北甯線河北唐山市本學院設鐵路工程及市政衛生工程两科均四年畢業茲將本屆招考辦法公佈如下（錄取名額）本屆招考取錄本科一年級新生約五十名（報名日期）自七月二十四日起至二十七日止（考試日期）自七月二十九日起至三十一日止（報名及考試地點）北平西城李閣老胡同交通管理學院 上海徐家滙交通大學 廣州中山大學 招考簡章可向本學院訓育股函索即寄

八和劇員總工會通告

本會定期國曆十五十六兩日即夏曆六月初九初十两日開同人大會并選舉第二屆監執委員除呈省市黨部民政廳公安局准予屆時派員指導外為此通告仰所屬男女會員依期佩帶會証踴躍來會出席如不出席所有議決各案均作默認幸勿放棄此佈 八和劇員總工會啓

廣州夏期學校招生

校址 九曜坊全省教育會內 期限 七月十五起六週結業 班額 升大升中男女生各一班 教員 梁文蔚 阮衍嶹 張孝友 馮玉波 曹紹模 學費 升大班八元 升中班六元

蔡廷楷電告克安遠
殘敵急向信豐潰竄
香部即伏信豐堵截

(專訪)徐逆殘部走至贛邊、盤踞潯鄔安遠諸處、希走三南、故我軍乃分東北兩路壓以重兵、將逆四面包圍、關於我東北兩路的行軍計劃及出發諸情形、迭見本報翔實紀載、至逆軍前踞潯鄔、我軍固軍行需時、未到達潯鄔及未與敵接觸之消息、亦經本報確實的貢獻閱者、足見本報對於一切紀載趨重事實之一斑也、前兩日因我軍深入贛邊、前方軍事消息之傳遞、未免較遲、因是前兩日前方之軍訊若何、尚未得到確報、

克復安遠之經過

昨日第八路總指揮部始接蔣師長自汕頭來電報告、轉據蔡旅長自前方報告稱、我軍偵悉逆軍盤踞安遠潯鄔之後、即將主力軍六團之衆集中於和平、再分兩路向安遠潯鄔之敵圍擊、本月六日始向贛邊攻擊前進、七日抵達贛邊、盤踞潯鄔之廖逆鳴歐殘部、悉向安遠集中、希用主力抵拒我軍、於是我軍遂派隊四團向安遠之敵包圍、以兩團抄擊潯鄔之敵、詎敵正在潯鄔走安遠之際、被我軍陳旅攔阻截擊、戰有半日、敵以槍彈兩絕、遂被我軍將其圍繳數百械、敵無心戀戰、向上游逃潰、仝時我蔡旅已將安遠之敵包圍、戰不一時、敵軍全部紛向信豐方面逃走、於是我蔡旅遂於八日完全克復安遠、此我軍克復安遠殘敵走信豐之戰鬥情形、此後我蔡旅繳械五百餘、併虜逆軍六七百、現我蔡旅留兩團在安遠担任搜剿散軍外、餘皆向信豐方面啣尾追擊、以上乃昨十日午第八路總部所接蔣師長報告詳情也、

香旅赴信豐截擊

正接蔣師長報告未及兩分鐘、又接香旅長自南雄來無線電報告、轉據前方葉肇陳鉅兩團報告稱、我軍七日由南雄開至信豐、(見本報昨日專訊)正擬向龍南前進、忽探報徐逆殘部在安遠被我東征軍追擊、向信豐走來、我軍聞訊、准備迎頭痛擊、及至九日逆軍殘餘二千餘人果由安遠走至信豐之東南角、離信豐約五十里、我軍現已將敵重重包圍、敵以走頭無路、逆將廖鳴歐派人向葉肇乞降請編、但現以香旅長自南雄出發在途、俟香旅長到達前方、即開始向敵進擊、大約今日(十一日)香旅長可到信豐、則逆軍授首之期、在此三兩日間矣云、

殘軍全潰之觀察

據某軍事家稱、徐逆殘部自東江走入贛邊之時、其初時計劃原定走三南、衝過湘西、乞人收編、因逆軍東逃西竄、被我軍四面圍得水洩不通、故其一切消息四圍斷絕、和未知我軍出重兵由北江向贛邊前進、以爲贛邊一向無兵駐守、即有之、亦不過少數、大可以其無稱六團之衆衝過贛南、爾時、我粵方雖有所聞、而出兵北上亦需時日耳、不知我軍一聞逆軍走贛、即偵知其必走贛南、遂星夜派香旅衆趨出發入贛、前後未及一星期、即抵達目的地、所謂捷足先登、想逆軍此時聞知、驚爲飛將軍從天而降、是必胆喪心寒、莫怪其派人向我軍乞降收編也、惟其惡至今日走頭無路、舍乞降外、則無生路、但不知我軍能容納其窮蹇來歸否耳、(奮)

退信豐殘敵乞降

又訊、蔡指揮官(廷楷)率隊追擊殘敵、各情屢見本社通訊、查徐部殘敵、軍心渙散、全無鬥志、且被討逆軍三方面圍困、殊無生路、迫得向信豐逃竄、而葉(肇)陳(鉅)兩團、又已于入日到達信豐着着進逼、該殘部遂派代表向葉團長投降、請求收編、總部昨九日已接葉團長電報告此事、略謂殘敵向信豐退竄、現派代表請求收編、職已令其率領隊伍到信豐附近、聽候處置等語、陳總指揮已電復云、謂念該殘部、同是袍澤、如有誠意輸誠、則許其來歸云、

駱團勦袁蝦九部

又徐逆殘部此次由閩竄粵、逃走贛邊、當其逃抵五華時、袁華照(即蝦九)所部約七百餘人、不欲隨雲李殘部遠竄、意圖恢復其原有綠林生活、乃由五華趨藍口、隨由藍口趨橋頭、據探報該股土匪目的、在於繞道立溪而出龍門、由龍門經平陵而偸出羅浮山脚、潛回東莞老巢、現在該匪仍據橋頭、沿途乘機騷擾、地方民衆、深爲憤恨、遂聯合四處團警出而截擊、該匪沿途散失約三百人、現祇有四百人之譜、當局以該匪如此竄擾、亟應嚴爲勦滅、以靖地方、特於昨日令飭駐防惠州之第二補充團駱鳳翔部迅派部隊前往截擊、聞駱團長奉令後、已決定包抄方畧、一面令飭河源防軍及警衛隊、由新豐過錫塘(連平屬)向匪黨之後面追擊、一面調遣得力部隊、由增城直上龍門向立溪方面堵截、兩面夾攻、預料十日之內可將該股匪勦滅云、

又專訊云、逆部自由上杭退入興寧後、除譚遂洪世楊、廖鳴歐等部、退入贛邊三南外、其時袁蝦九殘部、則退回興寧縣境之橋頭擬圖竄入東江、東、增、寶三屬、施行搶劫、昨第七旅後方辦事處已接到前方旅部張旭雲來電、茲錄如下、惠州會館第七旅後方辦事處主任鑒、虞(七)晚、探報敵軍袁蝦九部數百人、竄入橋頭離城四十里、奈邑無敵軍、梁縣長命職携款赴縣隨渠行止、因有游擊隊百餘人、足資保衛也、齊(八)游擊隊先抵兩門外由錫塲逐即囑城、各團招募員于虞(七)晚令其下船、昨亦回鶴照常辦公、惟在鄉辦事處畧有損失、查明再電、乞先轉電旅座、張旭雲叩佳、(九)

法飛機抵省
前日下午二時卅分降落大沙頭機場
航空處定今日歡讌

法國航空部航空司令尼樂氏、以該國飛機製造堅固、靈捷迅速、故歐美各國均往採辦、當此科學競爭時代、一方面固力求進步、以期精益求精、而他方面仍當盡量宣傳、使各國人士知所借鏡、乃于日前由法國駕駛新式戰鬥機飛行來粵、同行者有亞拉沙少尉機器師、以便中途相助一切、當抵安南時、即有電致本省交涉署、擬於九日如無颶風、即飛行到省、茲查該機確於昨九日午後二時卅分抵大沙頭、第八路總指揮部事前聞訊、本已令知航空處接待、但是日適值誓師北伐三週年紀念日、各機關均例假休息、然爲敦睦中法邦交、以盡地主之誼計、陶交涉員仍偕該署第四科長林昶等、任航空處歡迎、航空學校校長周寶衡、機務主任林福元、飛機師劉植炎、及航空學校畢業生等數十人、出而歡迎、未幾、復有駐粵法領、法國飛機師等赴大沙頭歡迎、照例有外機到來、凡非正式政府任命、除經國府許可外、並須經當局一度之檢閱、有無攜帶槍械及其他違禁物品、因尼樂司令此次來粵、完全係一種宣傳性質、故抵粵後、經檢查並無危險物品、祇地圖一幅、爲航空應備之品、旋于四日午後四時五十分時尼樂亞拉沙等即偕法領赴沙面、該機仍暫停大沙頭航空處飛機場、聞日間尼樂司令將請各界人士前往參觀後、再飛往南京云、又航空處以亞力沙氏此次破天荒之長途飛行來粵、參觀我國航空事業、故特定期今(十一)日設筵歡讌、以資聯絡、并擬柬請各國領事及省中軍政要人赴會作陪、屆時想當有一番熱鬧云、(廣東社)

莊嚴隆重之：北伐誓師三週年紀念大會
會場佈置極輝煌……到會者達千餘人
陳主席陳總指揮……均有重要之演說

昨九日爲國民革命軍誓師北伐三週年紀念日、省市黨部事前已經籌備隆重的紀念會、以誌慶祝、是日正午十二時開會、到會者除軍政要人外、其餘各機關團體代表到會者達千餘人、會場佈置輝煌、情形極爲熱烈、茲將各種情形分誌于下、

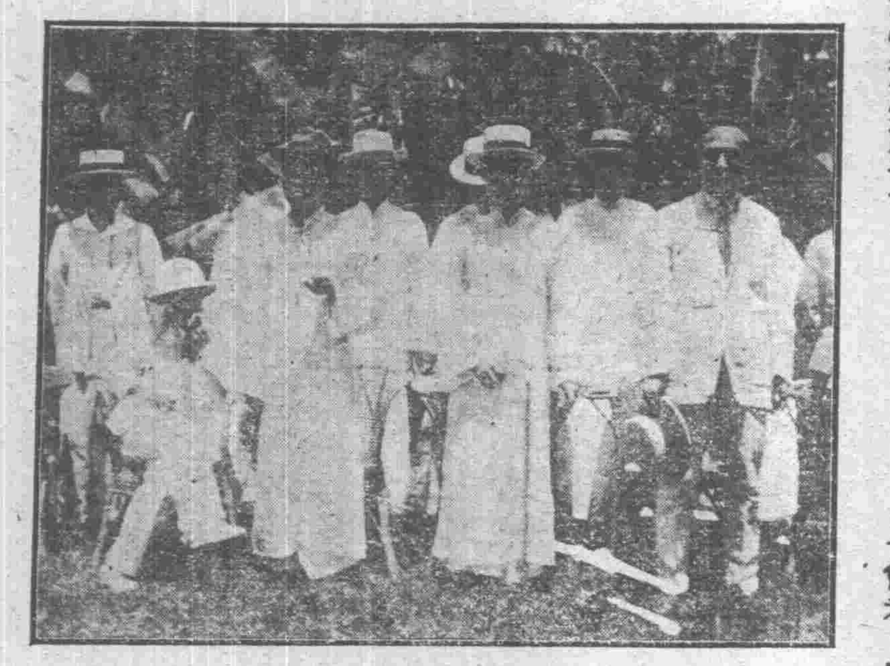

北伐三週年紀念會中之要人 1.陳濟棠 2.陶履謙 3.陳銘樞 4.金曾澄 5.林雲陔 又坐陳濟棠之右者爲林翼中 (本報攝)

會場佈置

是日大會在省黨部舉行、故省黨部先期點綴一新、門首高搭牌樓、上懸生花區額、綴以「廣東各界紀念國民革命軍誓師北伐三週年大會」字樣、兩旁伴以「革命尚未成功同志仍須努力」、聯語、由門首以迄禮堂、沿途繞懸鮮花翠葉及黨旗、禮堂高懸「禮堂」花區一方、下伴聯語曰「統一意志團結精神」、禮堂內中供總理遺像、並懸黨國旗于其上、堂內各柱則遍以翠葉繞纏、全場點綴一新、輝煌奪目、

赴會人物

該會原定係各界慶祝會、旋因省府所屬各機關亦併改在省黨部行禮、故是日赴會者、除各界團體各級黨部代表外、軍政要人之蒞會參加者甚衆、計有陳主席銘樞、陳總指揮濟棠、李參謀長揚敬、林委員翼中、林司令時清、馮委員天如、蒲委員其柱、范廳長其務、許廳長崇清、林市長雲陔等多人、另各界團體代表總部校官以上官佐、省府所屬各機關荐任以上文官、暨各級黨部代表等共計千餘人、濟濟一堂、會場爲之擁塞、

開會情形

正午十二時搖鈴開會、公推省市黨部、省市政府總指揮部、工聯會、總工會、省婦協會、市青整委會等團體爲主席團、由陳主席銘樞爲主席、開會秩序、(一)開會、(二)奏樂、(三)唱黨歌、(四)推舉主席團、(五)向國旗黨旗行三鞠躬禮、(六)恭讀總理遺囑、由陳主席銘樞恭讀、(七)全體向總理遺像俯首默念三分鐘、(八)宣佈開會理由及報告國民革命誓師之經過及戰績、由陳主席銘樞宣佈、(載本日社論欄)(十)陳總指揮濟棠演說(另錄)、(十一)高呼口號(另錄)、(十二)攝映、(十三)散會、

大會口號

(一)誓師北伐是完成總理的遺志、(二)誓師北伐是國民初步的工作、(三)北伐成功是三民主義實現的先聲、(四)紀念北伐要遵守總理遺訓、(五)紀念北伐要繼續先烈精神、(六)紀念北伐要努力訓政建設、(七)打倒帝國主義、(八)取銷不平等條約、(九)國民革命成功萬歲、(十)中華民國萬歲、

陳總指揮之演詞

各位同志、今天是國民革命軍出師北伐三週紀念日、關於北伐經過、已先經陳主席詳細報告、不過大家要曉得此次北伐成功、還有疑問、有謂已算成功的、有謂還未成功的、其實對北伐說、自然可說成功、不過對國民革命而言、則還未敢說已完全成功、分析而言、即是軍事上可以謂爲成功、黨和政治、則仍未成功、本來十七年北伐成功底定全國、正已實施訓政、不料最近南方和北方、又有軍事發生、雖然兩粵軍事、迅速解決、北方馮部自告解體、現已完全平定、但究是何故、還可以說就是一般黨員對于主義得深切認識、加以本黨前此失敗的教訓、以爲得革命民衆與黨政府切實合作、故有此效果、不過我們切切不要以爲革命祇軍事成功、便自滿意、須要達到革命建設的成功、方得算眞正成功、同時想着本黨十三年前發生重大變化、十三年後一直到現在、黨權仍未發揚、黨基迄未鞏固、故我們現欲强固黨基及黨權應注意的事、一、認識向黨努力的重心與方向、二、注意黨的下層工作、三、切實了解認識黨義以求進步、四、黨員要努力工作、做一模範、引導民衆、總之革命的成功、要歸納到政治上面、想要政治迅速成功、就先從努力黨的成功着手、使黨的基礎弄好、政治自會跟着成功的、總要黨員仍不要心存自滿、苟且畏難、意思不離黨的立場就行、同時喚起民衆把我國固有的民族精神從新發揚起來(廣東社)

李揚敬談 總部存廢問題

總部與編遣處不能并存　陳總指揮準備結束總部　東江軍事結束後即實行

討逆軍第八路總指揮部、係軍事時期中之臨時組織、現討桂軍事行將結束、粵省軍隊已先後凱旋返省、準備編遣、故對於討逆軍第八路總指揮部存廢問題、爲關心軍事者所注意、記者昨特赴總部謁見李參謀長揚敬、叩詢一切、據李參謀長云、討逆軍第八路總指揮部、係在軍事時期而設、編遣各部隊特派員辦事處係在訓政時期而設、故總部與編遣處萬不能并存、自設立總部後、編遣處人員乃即調往總部辦事、編遣處因而無形停頓、現桂系軍閥、行將肅清、不日便可結束軍事、軍事結束後、即從事訓政及編遣部隊、彼時總部實無存在之必要、陳總指揮現已準備結束總部、積極辦理編遣、俟東江軍事結束請示中央後、即能實現云、(廣東社)

陳主席在省府紀念週中之演詞(續)

就本省說、我近來對於各位及民衆、已經把我的主張說過多次了、那些話都是最要緊的路徑、想諸位都記得、本省政治當前最緊要的問題、就是整飭紀綱、不僅吾粵綱紀廢弛、即中央和各省也差不多貪官汚吏、遍處都是、操縱把持、壟斷自私、結果將各機關弄得一塲糊塗、犯法的犯法、舞弊的舞弊、那裏還談得到什麽紀綱呢、所以我們先要把正大的風氣打開、肅立官方、整飭綱紀、然後才能講建設、講訓政、中國的人心既壞到這出地、除轉移風氣外、則沒有辦法、若要轉移風氣、在位與在野的、都要分負其責、兄弟在官言官、自然要盡我的能力來做、民廳和財廳任用官吏最多、影響也最大、所以要樹立官方、要先從民財兩廳做起、最近中央發表民廳由兄弟負責、兄弟決定徹底整刷、不稍姑息、財廳弊端叢生、盡人皆知、相沿既久、除去不易、當局要十分嚴厲、打破情面、要切實把弊端詳細開來、下個大決心、把一切弊害革除淨盡、關於用人一層、我們要先立一個方式、定一個標準、方寸中不可一時失去、切不要再因循拖踏、專講人情、每人都有許多親友故舊、如果專講情面、漫無標準、那就糟極了、我的親戚朋友、也不知有多少、我如爲他們打算、諸位盡可不做事、我都有人遞補、任用私人或薦用私人、是政治沒有上軌道時的現象、現在正要打破這種積習、如果我們因爲親友困苦見而生憐、就隨便說情、那就是只知道有私人、不知道有國家、要曉得我們的貧苦親友、不及貧苦國民千百萬分之一、我們不能爲少數人謀生活、而置多數人於不顧、譬如因爲人情上推却不去、用了一個不好的縣長、就不知要害死了多少的人民、古人說、一家哭、何如一路哭、眞是沉痛之言、令人驚心吊胆的！我們爲公家做事、要以公爲標準、公家用人、要看才力品格、不能以私害公、這不是我們寡情、是爲公道、爲正義、應該如此、先把這種風氣打開、然後中國才有希望、(至此、即詳述對於鄧澤如先生之來省就職問題、已具前日本報「陳主席陳總指揮擬赴港請鄧先生來省就職」中、(特從畧)還有一事、我們同事應該革除的、就是賭、現在政界中花天酒地的、雖然少見、但打牌仍是流行、近來中央不但禁娼、而且禁賭、這確是很有精神的事、廣東雖不能全體禁賭、但我們辦公事的人、都應該自己約束自己、如打牌一事、耗金錢、傷精神、損失辦公能力、是有百害而無一利的、且賭與一發不可制止、今日賭三五元一底、明日賭十廿元一底、後日即能賭五十元百元一底、你買我頂、一牌即有數百元輸贏、試問錢是那裏來的、我和陳總指揮都是特任官、月薪不過六百元、而一般縣長局長科長科員等等、却賭得很大、一旦輸多了、恐不免要想出不正當的法子來彌補、無形之中、平日做好人的、也要變作壞人、這是多麽可怕呵！前天我和陳總指揮商議、禁止辦公人員賭博、在廣州市由公安局長和憲兵司令切實執行、各縣由縣長執行、我去年在瓊崖曾禁軍人賭博、頗收成效、現在軍界方面、請陳總指揮下令于憲兵司令、行政人員則由我下令於公安局長、隨說隨做、絕對執行、諸位要特別注意、不要輕於嘗試、還有早起之風、中央已行之有素、蔣主席與各院長各部長都極力提倡、所以南京辦事職員一早就擁擠去辦公廳、廣東比較起來、眞有愧色！我們不要做渴睡漢了、早晨起來可運動、可散步、可做工夫、西人說的早起早眠、是聰明康健致富的捷徑、可見中外人士也心同理同、大家自明天起、就要實行罷、此後凡中央有好榜樣、大家都要照樣去做、不獨早起一件事、是如此、內外一致、大家都是望好的地方走、這才是興國的氣象、(完)

第四艦隊組織：剿匪游擊艦隊
並撥陸戰隊一隊協剿
大舉痛剿各地股匪

(專訪)海軍第四艦隊司令陳策、以本省東北西三江河道、自日前討桂軍興後、各股匪又復紛紛由外處逃回、大肆騷擾、各輪渡被其搶劫擄客者、連日已發生數起、現爲根本肅清各江股匪起見、除於日前分調各艦出防外、現特擬定辦法兩項、(一)以仲元仲愷堅如執信定西平西江大艦等爲剿匪游擊艦隊、并派出陸戰隊一大隊、歸該艦隊指揮、於探報某處發現盜匪、即開往痛剿、并派陸戰隊登陸截擊、務將盜匪根株剷絕、無任其漏網、以免爲患將來、至各段艦一律取雙聯制以厚實力、(二)責成各鄉耆老、嚴爲防範鄉中子侄留藏外匪、如發覺有盜匪時、須從速報告、當由部派艦隊陸戰隊前往剿辦、如有匿報者、即以窩藏盜匪論罪云、(另)

李福林回粵後之酬酢
現住河南私邸
親友紛往話舊
昨赴濱園之讌

(專訪)前第五軍軍長李福林、自卸前職後、休遊于京滬之間、對于時局鮮有過問、最近李氏以桂系肅清、粵省軍事底定、故特于日昨由滬到港返省、抵省後、即寓在河南大塘鄉舊日之私邸、查李氏在粵掌握兵符甚久、對於各方面亦頗融洽、一時舊日之親友袍澤、聞訊後、無不相偕到大塘鄉謁李話舊、昨八日陳主席陳總指揮亦躬詣河南李公館話舊、李氏以賓朋滿座、又適後園之荔枝正熟、當即命開紅荔會、以饗賓朋、夜後又設筵款待、賓主所談甚歡、聞當時李氏身穿黑膠綢衫褲、手握大烟筒、始終不失其本來態度、昨十日晚李氏又被邀赴東山濱園之讌、聞此讌之主人爲陳司令策、鄒行長敏初、鄒會長殿邦三人、赴讌者尚有范廳長等十餘人云、(力)

南海縣公署佈告

第五五零號

爲公示事、現據縣屬金利司岡美鄉民張輝遠黃基明梁國雄聯名呈稱竊民等黃張梁三姓自宋代同在岡美鄉開村數百年來聚族而居相安無異村後環繞大山爲全村之屏障名曰飛鵝嶺嶺之前後二姓墳墓密如櫛比自宋以來歷世相沿爲民等三姓叢葬之地是民等三姓對於飛鵝嶺確有利害關係與尋常護墳山塋較爲密切查改訂恩開台寫承官有山塋保護墳塲單行簡章第四條入前項官有山塋無論先經人民原始占有或善意取得非執有相當契照縱使執有租部及施有其他實體工作均不得爲管業証據但得認爲利害關係人之旁証對於一般人及第三人有優先報承權等因伏思民等祖墳均葬該嶺自應得有優先報承之權茲爲保護墳塲及預防侵占起見用同德堂名義報承岡美鄉飛鵝嶺南自岡頭起北至蟹坑鄉交界之大石拗止東自村前之嶺脚起西至村後之嶺脚止共計面積二百四十八畝八分四厘理合繪具草圖呈請鈞署察核准予優先報承並迅派員履勘轉呈核示等情據此當批狀悉據稱縣屬土名飛鵝嶺地方山塋向爲爾張黃梁三姓祖墳叢葬之所現擬遵照報承官有山塋保護墳塲單行簡章聲請報承自可照准仰候公示一月並由該民等於公示期內將發去公示自行分登南海日報及其他廣州報紙各一份以兩星期爲限如公示期滿無人控爭干礙即將登過日報檢齊呈繳聽候派員督同引勘分別辦理仰即遵照此批圖存在詞除批示外合行公示仰縣屬岡美鄉等處人民一體遵照如該民張輝遠等請承土名飛鵝嶺地方山塋與爾等有利害關係應即提出異議具呈來縣以憑核辦若公示期滿無人控爭干礙即爲轉請給照管業日後不得再行混爭其各凜遵毋違此佈

中華民國十七年十二月八日　縣長馬洪煥

王正廷抵平
定今日訪使團

(十日北平專電)王正廷八日由滬赴京、參加紀念週後、即乘平浦通車北上、同行者有周龍光、楊光生等數人、於灰(十日)抵平、定真(十一)日訪使團、該照會原文文(十二)日可發表、

矢田將任華使
芳澤卽將調任
修約堀重負責

(十日上海專電)日方消息、芳澤即將調任、繼任人選、矢田有望、修約由堀內及重光負責、重光能回滬領任否、尚有問題、俟滬領解決後、修約即進行、

(又南京專電)芳澤將調駐俄大使、現任駐和日官廣田茂、(即前任外務次官廣田茂)將任駐華公使、

(又北平專電)芳澤十五日回國、不再回任、

(又南京專電)據非正式消息、前傳芳澤有調駐俄說、茲聞不確、因芳澤有被候補使團領袖資格、不欲棄此權利、

首都行政區域
建委會籌劃
着手測量　徵求圖案

(十日南京專電)建委會義國顧問茂菲測量首都行政區域、地點在中山門外至中山陵、現徵求行政區域圖案、

各國覆牒已到
收回滬法院
原文明日可發表

(十日南京專電)收回滬臨時法院、各國已有覆照到外部、外部昨又參照解釋理由、

蔣主席勸告北方青年
同情國府向建設進行

(十日上海專電)蔣主席發表告北方青年書、大意謂北方青年、對於國府、有不信仰之傾向、遂有小組織之成立、查國府自信設施比軍閥時期爲佳、即較在粵時期亦多進步、今後仍本總理主張、切實向建設上進行、望青年予國府以十二分同情等語、

太平洋外交會議
衛生部派員出席

(十日南京專電)太平洋外交會議、本年八月在美檀香山舉行、衛生部派伍法達、顏福慶等出席參加、

外蒙民黨反俄

(十日上海專電)外蒙國民黨、憤俄人專橫、起而反抗、庫倫方面、形勢險惡、

二全會議決案交行院辦理
——八日中常會決議案——
京市河北執委辭職決慰留照准
通過撫恤委員會組織條例
黨部檢舉共黨禁票傳

(十日上海專電)八日中央常會議決案、(一)國府文官處報告二中全會決議各案、已分別交行政院等辦理、(二)京市執委靳鶴聲、赴日留學、照准、(三)京市執委段錫朋、洪陸東、戴謹聞辭職、決慰留、(四)通過撫恤委員會組織條例、(五)中央監察會請將第十一軍特別黨部所屬黨員譚福生等五人、開除黨籍、照辦、(六)河北省執行委員梁子青辭職、照准、(七)黨部檢舉共黨案、通知滋庭不得票傳、

編遣東北艦隊
陳張商有頭緒
沈鴻烈將任海部常次

(九日上海專電)陳紹寬八日由平返京、據云與張學良商東北艦隊編遣事、已有頭緒、海軍部常務次長將任沈鴻烈、

財部撥湘軍費

(十日上海專電)財部奉蔣令、撥湘省軍餉廿萬元、

滇省平安
龍雲電告

(十日上海專電)龍雲電京、謂近來外間謠言之起、全由於反動分子在滬所製造、刻下滇中甚爲平靜、屬境各匪、歛跡銷聲、桂省潰軍未入黔境、且我先遣軍江映樞部、已向百色進攻、

綏遠救荒計劃
從事治河　以工代賑

(十日路透社北平電)華洋義賑會報告救濟綏遠饑荒計劃、現經於四日開始進行、其計劃乃召募難民、從事治河工作、實行以工代賑、引導黃河水利、使之灌溉河套區域一萬二千餘方里地方、該處地本肥沃、但因連年旱災、缺乏水利、致成飢荒、現在救濟計劃、謂可保一勞永逸、綏遠政府允出款二十五萬、其餘三十五萬、則由義賑會捐助、

王正廷解釋
驅逐美記者

(九日南京電)王正廷八日在外部紀念週中報告、紐約泰晤士報訪員亞本、於近九月中、屢有侮辱中央之文字、爲保全國家體面與尊嚴計、已向美使交涉、驅逐亞本出境、此非政府拑制言論自由、各國均有先例、百餘年前、美革命時、曾驅逐法訪員、十餘年前、美又將反對德宣戰論之李佳白驅出中國境、要之言論自由是一事、辱罵誣衊、又是一事、

成平請派
北大校長

(十日南京專電)北大秘書長成平、八日訪馬叙倫、報告該校近況、並代表二李、催中央速派校長、馬表示交部對二李已迭電挽留、現蔣部長九日由青島起程返京、過滬時、將與會籌一切實辦法、屆時必可解決等語、

劉郁芬將返甘

(十日上海專電)太原電、劉郁芬因編遣事、須徵求陝甘各將領意見、曾擬返甘一行、

熊式輝返京
劉鎮華交還車輛

(十日上海專電)熊式輝九日入京、劉鎮華交還所扣平漢路車两列、

鄂各軍移防
分任勦匪工作

(十日上海專電)漢編遣處令獨立第十一路由當陽移恩施鶴峰、獨立第十四路移咸寧、均任剿匪、查十四路原駐南湖訓練、俟移咸寧後、第十八師五十二旅仍回武漢、

日本今後施政方針
力圖中日親善
與各友邦合作
取銷禁金出口

(十日路透社東京電)日新內閣十日宣佈日政府之外交內政政策、茲撮錄其要點如左、

日政府以爲維持中日間之友誼關係、最關重要、故日政府願盡力之所能、以期達到此兩邦親善之目的、且日政府曾屢言助華成全其分內之企圖、今爲實踐前言起見、對華將必力避種種有侵掠性質之行爲、關於世界和平之問題、日政府以爲日內瓦之國際聯盟會、最爲重要、故日政府甚願竭力與各友邦合作、同時願助國際減軍之成功、日本之所求者、祇在不損及其國防所應需之海軍軍力耳、關於國內之財政問題、日政府將取消極之政策、務期在可能範圍內、節省海陸軍及行政經費、凡此種種財政上之改革案、將來實行後、自然能于相當時期取銷禁金出口之條例云、據觀察者所言、禁金出口之政策、在預備節省本年之預算案及製定來年之預算案期內、料難遽爾廢除、但料實行廢除此條例之期、必在一九三一年、

組東方考察團
中央軍校

(十日上海專電)中央軍官學校、組織東方考察團、由京出發、先赴平、然後赴遼吉黑、

滬納稅華人會
宴美記者團

(十日上海專電)九日滬納稅華人會宴美國記者團于華安大樓、王曉籟主席、述撤廢領判權理由甚詳、徐謨演說、希望美國記者團將新中國眞實消息傳播世界、賓主盡歡而散、

平工商界之妙想
取消稅關

(九日北平專電)八日工商界千餘人請願取消崇文門關稅、及首都遷平、

中國國勢
逐漸穩固
——威德氏演詞——

(十日路透社倫敦電)國府顧問威德氏赴國際事務會議、席間演說、略謂十八年來、中國處於擾攘地位、國勢洶湧、今時則逐漸穩固、昔日不負責作亂之首領、今且苦心努力、趨重建設、

國際商會歡迎
我國出席代表
中國中興　全球注目
欲謀建設　彼此合作

(九日路透社荷京電)中國代表團出席國際商會第五屆大會、費拉理氏致歡迎詞、略謂本人深知中國中興、爲全球所注意、中國欲謀建設、進步、非與別國合作不可、苟有實際方法、便達穩固之地位、同時大會之華務委員會、不畏困難、力謀妥協、務期得最適當之辦法、使中國恢復經濟狀況等語、查出席大會之中國代表均重要華商、此次到歐洲一行、與運動取消領事裁判權事有關、星期五(十二日)開全體大會、專行討論中國事務、該代表對不平等條約及領事裁判權二事、必當提出討論云、

聯軍撤退德境
須開會議討論
——英外相在下院答詞——

(十日路透社倫敦電)外相亨達臣在下院答覆某議員之質問、略謂聯軍同時撤退萊茵地之期、日間將開國際會議、共同討論、此事固與賠款問題有關、然不必謂賠款未能解決之前斷無退兵之理、

星洲築港計劃
英尚不能宣佈

(九日路透社倫敦電)下院八日開會、討論星洲軍港之前途、麥首相謂此事須待各屬政府討論、然後議定進行、初級辦法雖已着手、然此事尚須重大之考慮、是以政府不能定一日期宣布建築星洲軍港之計劃、且海軍縮軍之問題亦集中於此、該軍港之工程、現仍繼續進行云、

美限華菲人入境

(十日路透社華盛頓電)國務院以中國及菲獵濱羣島發生腦脊膜發炎症、特下令限制華菲人入境、若依照規定之條件、則不在例內、

意飛機越界
提交國聯會解決

(十日路透社日內瓦電)國聯會秘書長德林文氏、將六月廿日君士坦丁海峽委員會會長之來函、分發與各簽約國及會員、幷不加以按語、該會長之來函、畧謂意國海軍飛機三十架、近日經過黑海與地中海間之海峽、實破壞海峽約章、故特請國聯會規定此約章之眞義、免使海空軍之飛機駛入黑海、再有異見發生等語、

中行昨發行現兌新紙幣
簽發新紙九百萬元十足無限制兌現
同時提舊紙九百萬截角銷毀以互抵
財廳佈告十六日起繳餉用新紙辦法
昨日當衆截銷舊紙一百八十九萬元今日續截

中央銀行行長鄒敏初、日前以市面大宗交收及繳納稅收等項、均以毫銀、對於金融之流通及時間經濟等、均甚窒碍、茲爲利便起見、特呈准財廳將封存舊紙幣、提出九百萬元截角繳銷、從新簽發新紙幣九百萬元、均作現金行使、所有征收機關一律均以新紙幣繳納、幷由中行長鄒敏初函請各商會派員會同監視截角舊幣、俾符新發燬舊互抵之數、以示大公、該行幷于於七月十日爲發行新幣現兌之期、鄒行長日前已分函各商會法團等、請于本月十日舉派代表到行監視截角舊幣、並將樓上後座辦公室改爲各團體代表監視截銷舊幣處、

舊幣截角情形

昨十日各商會代表到中行監視者、有總商會代表彭礎立、市商會代表區述之、省商民協會黃宗京、霍蔭章、財政廳代表黃惜光、全省商聯會源琴孫、市商民協會鄧驥等七人、中行鄒行長暨各秘書課長等親出招待、幷將舊幣逐一點視、然後再由中行指定各職員截角、查是日由上午十時起至下午三時止、結果、截得一百元紙幣八十九萬元、五十元紙幣一百萬元、總共一百八十九萬元、該項截角紙幣、由財廳及中行各存一半、今日仍繼續截角云、各代表監視完竣、然後散去、大約尚須五日時間、始能將舊幣九百萬截角完竣、

中行之通告

查此次中行所簽發之新紙幣樣款、即以前印存未發之新幣、簽字全用華文行書、右便簽鄒敏初、左便簽周斯銘、並無增印廣東二字字樣、茲將昨日該行發出佈告錄下、爲通告事、查本行前因軍事影响、奉令暫停兌現、計有停兌以來、轉瞬已及兩月、茲值戰事敉平、大局日趨鞏固、本行發行紙幣、關係全省金融、非設法從速恢復開兌、不足以慰商民、而資便利、茲爲逐步進行、統籌兼顧計、特將本行印存未簽字新幣酌提九百萬元、作爲現兌紙幣、內分十元、伍元、一元、改簽華字、定於七月十日起、開始發行、隨時十足無限制兌現、所有政府收入各項稅餉、亦經由行分函署廳請自七月十五日起、原征八成現金、一律改收現兌紙幣、商民繳餉納稅、均須備此現金、先期到行購買紙幣、方准收納、俾便攜帶交收、至本行發出九百萬元新幣、即將最近由庫撥還及庫收應封之舊劵、亦定七月十日起、同時照提九百萬元、分期截角、庶免流通額有所增加、實際上卽係於發行總額先將九百萬元兌現、除屆時請由署廳派員、及各商會銀業公會、推舉代表蒞行監視、以示大公、其餘發出各種貨幣、亦于最短期間規復兌現、幷將辦法、分請省政府暨廣東財政廳、敢特派員、通令佈告外、合行通告商民人等、一體知照、此佈、

財廳之佈告

又昨十日財政廳佈告云、爲佈告事、現准廣東中央銀行函開、敝行現爲利便交收起見、經本月一日董事會議、第十次會議議決、將存行新印紙幣酌提九百萬元簽字發行、作爲現兌紙幣發行之後、關於此項新幣、隨時十足無限制兌現、凡商民繳納餉稅、一律備足現金到行、購買該紙、並定期本月十日開始發行、同日卽將最近由庫撥敝行透支、及現時應封之紙幣照提九百萬元截角、兌增加流通額數、庶商民知新紙與截角舊紙實於原額內維持、非於限額外增發、以表決心、而堅信仰、等由准此、查此項辦法、與維持紙幣、並無出入、自應照辦、惟商民繳餉納稅、亦須分別訂定、免致誤會、凡係現收十足銀毫及加一軍費者、應全數改收現兌之新紙幣、如係收銀八紙四、或銀八紙一、其八成現金、亦應改收現兌之新紙幣、其餘之四成紙、或二成紙、則照舊收暫未兌現之舊紙幣、如向收地名劵並加一軍費者、則照舊征收、本市近省各征收機關及承商、自本月十六日實行、離省市稍遠之地、現兌新幣一時尚未流通、暫准以銀毫代紙幣解繳、惟仍須呈報備案、以資考核、除分函令外、合行佈告、仰全省商民人等一體遵照、此佈、

……加路貨幣學說的批評……殖民地財政政策的特殊性……經濟學之邏輯的考察……之順應社會性　黃醫普　劉光華　羅鴻詔譯　余精宗
章程說明書送覆函索即得　每日吸烟一錢內買五元二錢十元三錢十五元多類推每打七折十打六折（經政府立案）遠地郵付　總售處　廣州財政廳側昌興街社會醫院

……使大家對於革命，對於人生，對於政治和社會，能……得到明確的認識，不致於彷徨徬徨，煩悶和失望的悲哀，在現在由破壞到建設的過渡時期中，這種是討論革命生活問題最透闢的一部傑作。
書局　永漢北　每冊定價三角

省立文中夏令館招生

（班級）升初中班初二初三補習班升高中班（日期）七月十五日開課（校址）仰忠街天馬巷

廣州大學招生

日夜班本科預科選科　八月一日起報名　校址惠愛東路　八月廿五日試驗　校長金曾澄

廣東法官學校招生

本校招考專門部新生兩班（日夜班各一班）定七月十二日開始填冊取閱章程在本校號房并設夏期補習班經已開始報名定七月十五日開課校址本市光孝街

南武中學校夏令館招生

七月二十一號上午九時試驗新生二十二號上午七時開課此布　校址河南同福西約

李道全祖各房代表大會啓事

啓者本祠子孫李湯三李彭年李平舟李筱川李保東李玉書李煥南等日前辦理祠務雖各有些小誤會但均爲本祠謀利益起見今經各房代表大會與國民戲院議妥立批名方冰釋嗣後共敦睦誼特此聲明以免誤會

南海日報復版大刷新

本報定期本月陽曆十五日復版內容大加刷新消息較前快捷　社址佛山福祿大街

介紹商業美術

民國畫報第十八期（七月十四日出版）介紹世界各國近代商業美術工商業家希爲注意

北伐之經過及其成功之原因

—在北伐誓師三週年紀念會席上之演詞—

陳銘樞

各位同志，今天是北伐誓師三週年紀念。北伐誓師的那天，就是我們最高級黨部授權　蔣總司令，叫他統率三軍，大舉北伐的日子。自從那一天起，蔣總司令便以軍事的力量，剷除了國內的軍閥和一切反動派。則了現在，他仍奉着本黨的重大的使命，更進一層，要來做番國家統一以後必要的工夫。所以我們今天開會紀念，覺得比了前兩年更爲可喜，更有意義。

現在大家推兄弟來報告國民革命軍出師北伐的經過，兄弟先把作戰的事實，略說一下，然後再來推論北伐所以成功的理由。

我們要知道誓師北伐的經過，對於本黨尚未出師北伐以前的軍事成績，也須曉得淸楚。

自民國十三年本黨改組以來，便得了一種新的力量，新的生命。我們總理，更在黃埔地方，訓練一枝新軍，交蔣總司令全權統率。同時駐粵各軍中之覺悟部隊，亦得本黨的宣傳訓練，而來參與革命。到了民國十四年春，革命軍便出師東征。這次結果很好，能以少數部隊，摧破强大的敵人。其中作戰最奮勇者，當推黃埔學生軍兩團及粵軍第一師之第一旅。但是我們知道：革命軍的犧牲精神，雖爲軍閥軍隊所望塵莫及，不過人數太少，難免寡不敵衆，要不是革命主義，深入人心，民衆方面，出力協助的話，成敗的數運，也還不易確定哪！

革命軍初次東征，既告成功，隨即回師，撲滅劉楊。自此以後，革命的勢力，陡然增加；本黨重要的政策，亦得漸次推行；而國民政府的組織，益形穩固了。迨廖案發生，更將一切反動份子，完全肅淸。不久二次東征，收服南路，中間亦經兩三個月，終把敵人消滅乾淨。

外界阻力，既已淸除，內部結合，更形鞏固。當東征南討之後，革命軍隊的品質，天天改良。無論何人，均惟政府之命令是聽。在此風氣之下，一切行事，井然不紊。譬如政府要求財政統一，軍隊也不阻梗；政府不准軍隊干政，軍隊立即服從；政府要在軍隊添設政治訓練，軍隊即行照辦。這種革命精神，政府認爲可用，因即誓師北伐，果然一舉成功。凡此事前的準備，影響北伐，實非淺鮮。現在兄弟加以陳述，亦猶撰擬長篇小說，先作楔子。以下言歸正傳，一說北伐的經過。

講起北伐，首先要解決的，便算湖南的唐生智。因爲湖南是北伐的要衝，由粵到漢，必須取道於此。不過爲取湖南而犧牲太大，恐怕減弱了和北洋軍閥決戰的能力，因此當時政府決定，先用政治手腕，收服唐生智。恰好唐生智和兄弟，在先曾有函電往還，商議歸附。所以政府便在民國十五年的三月，委派兄弟和白崇禧赴湘接洽，此行結果甚佳。雙方約定條件：唐軍服從政府；若吳佩孚有兵攻唐，兄弟即應先率軍援救。

果然，在兄弟剛返廣東覆命，唐生智即有電來，說吳佩孚率軍南犯，業抵湘境。因此政府就派第四軍兩師，入湘助唐。此兩師者，一爲張發奎同志所部之十二師，一即兄弟所率之第十師，均由副軍長陳可鈺同志指揮。我們到了湖南就把吳逆從江西方面侵入的軍隊，在醴陵岳州及湘西一帶，完全擊退。於是湖南一省，便成了我們的根據，掩護北伐軍隊集中。四軍本在五月出發，經過六月，到了七月的今日，蔣總司令率命前進，駐節長沙。這時第四軍在瀏陽一帶，李宗仁的第七軍在長沙，朱培德同志的第三軍程潛的第六軍劉峙王柏齡兩師，開進江西。同時福建方面，亦爲軍閥所盤據，何應欽同志，即從粵東北上，搗閩之背。

蔣總司令一到長沙，即集高級將領，開議行軍計劃。決定各軍即刻出發，會攻武漢。第八軍即唐生智部由岳州沿鐵道前進；第七軍在岳州通城間前進；第四軍任右翼由平江向通城前進。當時三路進攻，分配任務，曾有爭執。緣右翼之敵，氣勢甚盛，而四軍人數最少，一般均認以爲萬難制勝。獨蔣總司令及俄人加倫，深爲信任，因即整隊前進。卒於平江一役，先將强敵陳嘉謨的一旅消滅；及至通城，又把王獻臣一師驅逐。我軍繼向汀泗橋推進，兄弟担任正面攻擊；張發奎同志則率隊側進，橫截鐵路。這時吳逆預料我軍由通城進至該橋，需時三天。即集殘部，並增新軍三倍於我之衆，扼據險要，嚴陣以待。兄弟等不顧一切，與之相搏。首由第十師接戰，繼調十二師一部協攻。當時兄弟已具決心，以爲這次作戰，關係全局，不容輕忽。即於晚間督率各團長，衝鋒數次。終以衆寡不敵，未能得手。但是兄弟仍不稍餒，並念事已至此，我不殺敵，敵且殺我，於是精神百倍，復嚴督團長范漢傑、戴戟、黃琪翔等再行衝鋒，並命獨立團葉挺所部爲預備隊。血肉相搏，敵勢不支，正面陣線搖動，經我軍橫出截擊，幾於全軍覆沒。旋蔣總司令率七八軍亦到，決再進取賀勝橋。仍由四軍兩師，担任正面，七軍在右推進，八軍在嘉魚渡河，直取漢陽。當晚遇敵，第十師前與麈戰，幾經衝鋒，敵始潰退，其損失之巨，較汀泗橋一役爲尤甚。吳逆佩孚，親上前線，在山凹中指揮作戰，以千里鏡望之，歷歷可見。迨我軍迫進，約距一里之遙，吳乃竄去。是役我軍俘獲之戰利品，多至不可勝計。

賀勝橋戰後，蔣總司令命政治部主任鄧演達，傳令速攻武漢，並預委兄弟爲武漢衛戍司令。以當時四軍，爲革命軍之基本隊伍，其餘各軍，歷史較淺，關係未密，倘有不能盡信者焉。兄弟奉令後，不敢停留，扱隊前進。所有戰利品，均交入軍收管。這次行軍之速，日在百里以上。尖兵抵武昌時，城門尙開，但大軍開到，吳佩孚已去，另委劉玉春閉城死守。其後我軍圍攻四十日，敵出投誠，時正民國十五年之雙十節也。至於作戰之際，將士之奮勇犧牲，不避艱險，自可不必說了。

以上所說的話，未免太長了些。但因此係革命軍中堅部隊之作戰經過，實爲北伐中最重要之一頁，故言之不厭其詳。此後情形，容再簡單一述。

我們既抵武昌，孫傳芳軍，已在江西與第六第三及第一師之一部，猛烈接戰。蔣總司令命張發奎同志偕蔣光鼐同志，率領兩師，入贛協助。祇留一團，駐節武漢。兄弟即爲武漢衛戍司令，張等抵贛，便沿南潯路線，向九江進攻，終于把敵消滅，但在前革命軍確曾失利兩次，其危急情形，可以想見了。

嗣後國民政府，遷到武漢。不幸大局劇變。共產黨別有陰謀，企圖篡竊黨權，消滅革命勢力。勾結唐生智等，攻訐革命軍之領袖。這時蔣總司令處境很難，但他並不灰心，仍注全力以與軍閥搏戰。其後孫逆潰覆，革命軍進佔南京，卒定都於此。兄弟爲環境所迫，不能行使職權，也就離漢赴甯。

講起甯漢分裂，自然是本黨極大的不幸。北伐軍事，因此幾爲停頓。當時武漢方面，四八兩軍，曾入河南，馮玉祥部，遙相呼應。南京方面，革命軍曾至徐州以北。然軍事雖見發展，共產黨之搗亂亦益甚。終使北洋軍閥，得以苟延殘喘。其後南京首先淸黨。是年秋間，甯方七軍，與漢勾結，陰謀不軌，同時徐州戰事，亦稍失利，蔣總司令，不得不宣佈下野。後又經過一個時期，另由南京的軍隊，打到武漢。唐生智倉卒出走。廣東方面，則張發奎同志率軍溢返，汪精衛陳公博等與南京政府，意見不合，共產黨乘機而起，兄弟乃奉令回粵戡亂。自此以後，黨中同志，眞實合作，蔣總司令，不久亦遂復職。民十七年，再舉北伐，卒將根深蒂固之北洋軍閥，根本撲滅了。（未完）

蔣閻張在西山會商 東北外交西北善後

（十日上海專電）蔣主席偕閻錫山、張學良、九日下午五時、同往遊覽西山、會談兩小時、當夜回北平再會商、內容對北方黨政 軍國防外交 財政交通諸端、均有談及、至於西北善後、決由閻錫山回太原後、與馮玉祥接洽、即召鹿鍾麟、石敬亭、到太原共商編遣軍隊順序、

（又電）蔣主席、閻錫山、張學良赴西山會談兩小時、當夜回平、張十日夜在外交大樓宴蔣閻及其他百餘人、

（又北平專電）蔣主席、閻錫山、張學良、何成濬等九日午後在外交大樓歡宴、並商重要問題、（一）東北外交、（二）西北善後、（三）編遣、（四）東北西北各省國稅地方稅等、

（又上海專電）蔣已與閻錫山張學良等商定編遣辦法、決定本月下旬、實行設第五編遣區、俟張學良回遼即成立、蔣派吳鐵城偕行、協助一切、

（又電）京電、蔣在北平、與張學良商統一全國海軍空軍辦法、結果圓滿、

閻決緩期出洋

（九日上海專電）八日晨九時半、閻錫山到北京飯店謁蔣、蔣出迎、閻即云病中辱承慰問、深爲感謝、蔣肅閻入室後、閻云主席留我、爲報黨國、我欲出洋、爲存信義、現擬權衡輕重、兼體諒主席苦衷、不得不暫緩出洋、俟三個月後編遣就緒、再存信義、

（又電）內政部次長樊象離接趙戴文齊（八日）電、謂此次百川（閻錫山）同志偕馮出洋、本擬將第二三集團軍全數交還中央、聽候編遣、以爲貪兵多者鑑、嗣因多方研究、應當先編遣而後出洋、方可鞏固黨國基礎、現已決定百川同志出洋展緩數月、從事整理西北善後、實行編遣、然後出洋、煥章（馮玉祥）先生亦暫留太原、請轉電達、

馮留晉祠靜養

（十日上海專電）馮以閻中止外遊、決從緩出洋、暫留晉祠靜養、並電馬福祥列席北平會議、一一報告、

（又電）馮玉祥在晉祠、每日下棋讀書以消遣、對西北軍事已不問、

（又北平專電）孔祥熙八日返平、向蔣報告與馮玉祥接洽結果、孔語人云、馮舊病未痊、其妻懷孕七月、故暫難出洋、須俟編遣畢、約三個月後、乃定行期、馮部現有廿一萬人、編後馮將留十一萬、

（又電）馮玉祥由陝調來汽車廿餘輛、分置晉祠太原、以利往返交通、

馮部編遣問題

（十日上海專電）馮請中央派員參加二集區編遣事宜、人選未定、原撥三百萬、本爲欠餉、現已並作編遣費、馮出洋費二十萬、先行繳還中央、俟編遣後出洋時再領、馮名義暫不承受、中央亦毋須給予、在平所商經過如此、

張學良再謁蔣

（九日上海專電）八日晨九時、張學良二次謁蔣、談話歷一點餘鐘之久、張有詳細報告東北軍政淸冊呈蔣、蔣允轉呈國府、據張左右發表謂、晤會時談外交、張報告哈俄領署案、對俄問題及東北國防、亦詳加討論、對黨務張請指導進行、蔣令隨時與陳果夫接洽、并謂編遣第五區委員吳鐵城已來北平、可隨時商洽、

（又北平專電）十日張學良招待報界、謂此來謁蔣主席、報告軍政各事、鄙人年輕、望言論界指導、

（又電）閻錫山俟護送蔣回京後、再送張學良、然後回晉主持編遣事、

（又北平專電）十日午蔣赴馬福祥私宅訪馮、申時蔣訪閻告辭、并給公安局千元、賞警察、

（又電）蔣今（十日）上車、由津浦路南下、孔祥熙趙戴文今（十日）下午二時半先赴津、候蔣車到同行、

（又電）蔣定十日晚十二時回京、沿途不停、

蔣定昨日南下

（九日上海專電）蔣之衛隊、九日十時在東站上車、蔣定十日由平南下、

（又電）蔣九日上午、接見各團體代表、旋赴閻錫山住宅訪閻、孔祥熙、趙戴文、商震、朱綬光、何成濬等均在座、對時局作具體之討論、蔣出門時、向閻錫山謂、此來就算辭行、

劉蘆隱之談話

（十日南京專電）劉蘆隱語記者、西北軍決照編遣會決議案於三個月內實行編遣、前此中央因馮妨礙中央統一軍權、故有對馮佈置、現馮允放棄軍權、出洋與否、係其個人問題、

昨日中政會議決 規劃修改省政府組織法

（十日南京專電）十日中央政治會議、出席者、胡漢民、古應芬、孫科、葉楚傖、戴季陶、李文範、主席胡漢民、討論案汴市執委會前呈請中央規定現役軍人不得兼任省政府委員、並修正省政府組織法、裁撤不兼廳之委員、經中央常會議決交政府照此原則斟酌情形採納施行、復經國府議決送中央政治會核定、聞議決接受此原則、另定辦法、（二）決議豫省府委員李敬齋兼任教育廳長、又聞該會對省政府組織法決三辦法、（1）決定原則、交立法院修改、（2）省府永久組織法、應徵集各省府意見、於兩星期內彙齊交立法院參考、（3）指定戴季陶、孫科、胡漢民、譚延闓、趙戴文、葉楚傖、古應芬、劉紀文、李文範等九委員審查、又蔣中正呈請任張之江爲編遣會委員決准照、

第四路軍凱旋還湘

（十日上海專電）湘訊、第四路總部參謀長劉煥初、七日電京、謂本路軍奉命至桂湘邊境、整理待命、總指揮現已令劉建緒師、撤至灌陽山遠一帶、范石生師、撤至富川、龍虎關、江華、永明一帶、吳尙師撤至全州、黃沙河、衡州一帶、周爛師撤至梅縣、新寧、武關、寶慶一帶、第七師撤至祁陽、常武、衡山一帶、總指揮部定入日移衡州、特聞、

（又南京專電）據長沙電、何健已返衡州、部隊奉蔣命駐桂邊待命、俟在衡事務畢後返長沙、范石生部暫歸何健節制、

周龍光談中日交涉

王到平或唔芳澤 正式談判仍在京

（十日上海專電）京電、周龍光談中日商約、原待芳澤南下商議、因日閣改組、芳澤展期起程、此次王部長赴平、如有機會、將與芳澤晤、但正式談判、仍在京、

中法修約前途樂觀

我不讓步

（十日上海專電）中法商約、連日非正式接洽結果、法對修改路章及華僑待遇已不堅持、惟通過稅意見尙未融洽、張維翰語記者稱、修約可樂觀、我方前擬草案、爲最低限度、決不讓步、

市立醫院四女生自殺案五誌

市廳飭令衞生局詳查明確呈復核辦
遺書說明自殺之原因確係肥婆壓迫所致

該院院長說：

「我以前如知道劉怡愛是這樣的待遇你們，我就不委任她來了。」「關於此案，若死者家屬起訴，則我自有具體辦法對待；若各學生中有幫助此案者，則我必拉住那幾個發起人。」

關於市立醫院四女生自殺案　已轟動社會人士之注意，廣東通訊社爲求此案詳細、及欲明白其自殺原因起見、連日特派出記者尙德恩專訪此案、其詳細情形、已四誌報端、茲再將昨（十日）探訪所得、詳誌于下、（記者與衞生局黃科長談話）記者欲將該死者四人署名之遺信攝影、及再勘查該案內容起見、特於昨十日上午十一時、偕同攝影師伍千里君同往衞生局　由何局長接見、坐談片刻、旋再由黃科長與記者談話、記者問、可否將該四生署名遺信給余攝影、答、現該遺書、最爲嚴重、且有研究價值、無論任何記者、均不許拍照、但閣下欲想攝影、可請偕同死者家屬來方可云、記者以既不許攝影、遂作如下的問話、（問）該案發生後、該遺書何時何人繳交貴局、（答）翌晨由本局派人前往抄寫、但同時亦有該院之呈報、後更由我往該院、親自取回本局、（問）有何記者　先將該遺書抄出發表、（答）不知、或有記者在市院抄去未定、（問）爲何記者抄漏該四人署名之遺書一段、貴局知到否、（答）不知、此或由記者隨意抄某一段發表未定　記者聞之、頗覺詫異、因此遺信、不比平常、何得任意刪去一段、况刪去之一段、又與醫院有關係者、是以更令記者懷疑、記者復問、昨八日下午死者家屬到貴局看遺書時、幷抄下二份、據彼等云、該遺書遺漏之一段、幷未有給何記者抄寫、是否該遺漏一段、另有記者到貴局抄下、（答）幷未有記者到抄、且將該遺書放在夾萬內、以備存案、惟本局有將此案呈給市廳云、現市廳對此案非常注意、十日曾有函來局、令爲此案徹底調查眞相　茲更錄市廳令衞生局原文如下、（市廳令衞生局之原文）呈爲抄件均悉、本案察閱死者遺書內　有如此苛待、屢受不堪之語、究竟該院護士梭長　平日對於護士感情如何、有無苛待情事、抑該生等明有自殺之原因、仰即將案詳查明確呈復核辦、勿延、此令　記者抄畢後、適係休息時間、遂告退、至二時到中大第二院、欲找死者親屬、不遇、遂再驅車前往衞生局、再與黃科長作以下之談話、（問）聞貴局關於此案、曾傳市院護士到局訊問、是否有此事、（答）本局曾傳該院護士訊問幾次、第一次審問死者同班之女護士劉入姑　第二次審問該院第一三年班生、擬於今日再審問該院第二三年班生、（問）各人之口供、可得聞否　（答）因此案審訊　尙未結束、暫不能發表、談至此　適有客到訪、記者遂告辭、（該院院長對學生之表示）據該院某護士對記者云、關於此案、該院長曾對學生說、（我以前若知到劉怡愛是這樣的待遇你們、我就不委任她來了）、又說、（關於此案、若死者家屬起訴、則我自有具體辦法對待　若各學生中有幫助此案者　則我必拉住那幾個發起人）云云、記者按　此案不特惹起社會人士注意、今更引起當局者注意、而衞生局又審訊該院之口供、倘一經審訊完畢、復證以各項事實、當必水落石出、而此案大白矣、再若記者到各機關團體、或個人關於此案之調查者、請予以切實的幫助、務使此案得完滿的解決云　（廣東社）

羅國慧遺書原文

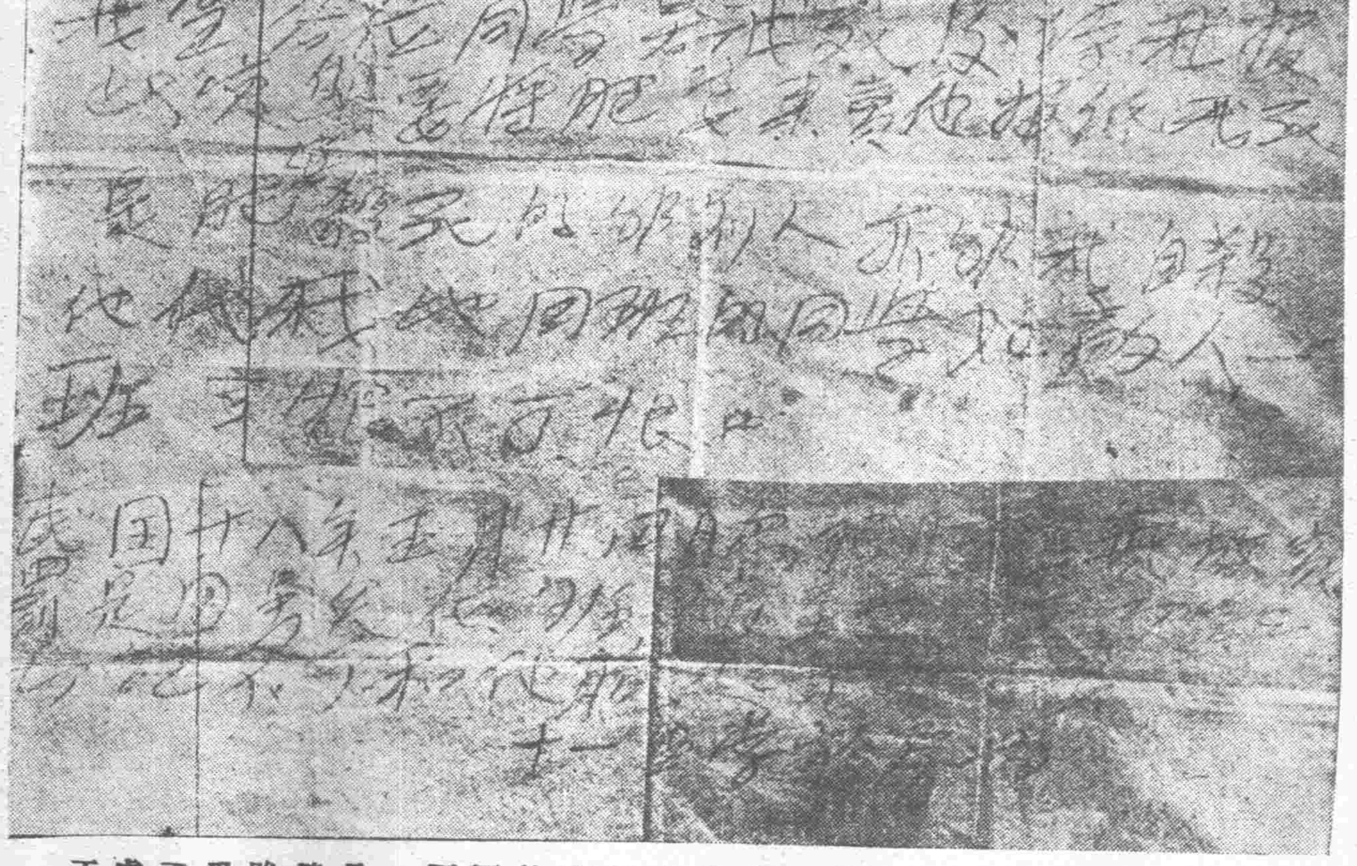

按此遺書、是死者羅國慧寫給同學的、記者于五日下午往十八甫長安醫院、這信由死者胞姊羅國貞親交給記者、現在將遺信拍照製版、刊諸報端、以明眞相、（廣東社）

遺書原文：「我望各位同學若我死後待我報此冤讐要將肥婆來賣她報紙我死是肥婆殺死的非別人亦非我自殺他代我地同班的同學如敵人一班可恨不可恨」「民國十八年五月廿四日忽被肥婆無故責罰是因雖鬼低班不耳至受此冤切記切記不可和他聽起條處爲要十一留字于房內。」（錯字照原文抄錄）

市立醫院自殺女生 周競生遺像

又中大第一醫院外科醫師周焯昭來函云、記者閣下、關于市立醫院四護士生同時自殺案、余異欲有言、均爲工作所阻、茲特略述所見、望借貴報一頁、俾社會人士對此案有相當認識、不勝感謝、原死者周競生、與余有同宗關係、平昔見其爲人、及與伊妹曼霞之談話通信中、知伊絕非輕于自殺之流、惟近一年來、伊曾向其妹表示、院中環境不良、令人難堪　欲轉學其他醫院以畢所業、當時其妹之意、以爲其他醫院、環境未必令人如何滿意、與其轉學、不如忍苦一時、以免手續上增加許多麻煩、此其妹在當時、實不知其姊身受有難堪之壓迫也　誰知時間無許、而競生竟死于其所不願留而留之市立醫院中、昨日與曼霞談、知各家屬有向法院起訴意、余則感事之不幸　已至于此、甚望其息事寧人、勉强拋開記憶　努力于自身學業、但前見報載、貴記者與市立醫院院監方某談話、彼極端爲該院護校主任劉貽愛辨護　謂該主任一切秉承院當局及護校章程辦理、並無壓迫死者情勢、護校人數衆多、倘有其他、不難指實云云、好在事不三日、而隱情畢見、初該院對警區所學之疑點雖能屈與辨避、

但割裂死者遺書　而冀秘其死因、則責又誰屬、倘該院方劉諸人、毫無心虛之處、又何必演此違情背法之行、

且據該院護生鄺某言、該院環境、及劉貽愛對競生等之無端壓迫、確確可據　是該院當局、更將何辭以自解？若拋開事實、專就道德方面講、須具有深切之同情、慈愛之素養、與銳敏之目光、乃該氏對終日勤勞（自晨七時至晚七時）之護士生、不但毫無體惜、而使彼等得些微之安慰、乃遇事橫暴　不加諒察、致活潑有爲之青年、同因不堪壓迫而演成自殺之慘劇、是此、彼不但無典範護校以造成護士人材之資格、即以應付柔弱困窮之病人、其危險不堪設想、苟該氏與醫院當局、非有特殊關係、何竟令其遺毒至此、余係一不懂法律之人、若照各方之據証與觀察　死者之動機與成就、該院當局與劉貽愛個人、自當全負其責、至此案之發生、非僅死者及其家屬之不幸、甚望貴記者能爲眞理努力、使一般犯罪者、能於法律之外、更難逃眞理之指罰、則余之願也、即此順候撰安、周焯昭　七月八日

風俗改革會今日開成立大會

地址－市黨部　時間－下午一時

風俗改革會、開成立籌備會以來、經過數次籌備會議、舉凡改革之方針、工作之計劃、均經詳細規劃、對於流毒社會障碍建設之不良風俗、正不難逐步予以徹底之改革、惟前以經費無着、遂致進行遲滯、但該會主席委員蒲良柱等　咸以該會實爲訓政建設時期不容稍緩之要圖、關于經費一項、已分向中央及本市黨部暨各機關團體設法、遂決于本（十一）日下午一時、假座市黨部開成立大會、聞已東請本市各機關團體派員參加、屆時必異常熱烈云、該會成立大會禮節、探誌於后、1.齊集　2.向黨國旗行三鞠躬禮、3.恭讀總理遺囑　4.宣佈開會理由、5.報告籌備經過及最近工作情形、6.演說、7.茶話　8.高呼口號、9.照相、10散會、成立宣言、在軍事告終、訓政開始國家正力謀建設力求革新的當中、本會應着事實的要求　環境的需要、正式宣告成立了、趁這個機會、本會的使命向各界說幾句誠懇的話、我們要、簡言之、是「改革風俗、破除迷信、」何以要改革風俗、爲什麼要破除迷信　這只要頭腦稍微清晰的人、都一定很明白的、槪括說來、不良風俗和迷信給予國家社會的弊害、至少有下列數端、一、阻碍社會進步、一切迷信思想及不良風俗習慣、均爲封建宗法社會之根株、最足阻撓社會之進展、中國事事落後、進步遲滯、此其原因之一也、二、妨害文化發展　現代文化、完全建立在科學基礎上面、迷性思想與舊的風俗習慣、適爲科學之障碍、與廿世紀之新思潮背道而馳、三、影响國民經濟　中國人每年因迷信而消耗之金錢雖無統計、但料必不少數、即以廣東而論、銷售冥鏹爆竹之數或更多於政府之教育建設經費亦未可定、以有用之金錢、作無益之耗費、無怪中國民貧財盡也、四、障碍訓政建設　革命的目的、不僅在打倒有形的軍閥和一切反動勢力、尤其在根本剷除孕育反動勢力的根株、一切舊思想、舊習慣　及迷信、然後破壞事業才能徹底、革命建設才能完成、此外不良風俗之弊害甚多、未能一一列舉、總之我們認爲改革風俗是刻不容緩的事、無論對於社會國家、對於文化經濟、對於革命建設、都有深切的關係、尤其在革命策源地、一切均應爲他處模範、故對於改革風俗破除迷信之工作、更宜積極進行、以祛除社會之污點、謀三民主義模範的廣州市建設之成功、本會今天舉行成立典禮、本會同人一方面感覺到責任的重大與工作的艱鉅、同時感覺得自身力量的單薄、深恐未能完成這重大的使命、所以我們很盼望各界不斷的予以充分指導援助和策勵、我們的口號、黨部政府民衆聯合起來、改革一切不良風俗、打破一切迷信、剷除一切舊思想舊習慣、打倒一切封建腐化勢力　建設模範的廣州市、訓政建設成功萬歲　風俗改革成功萬歲、中國國民黨萬歲、

電時鐘 母鐘行走準確

昨在播音台試驗

本市各馬路口之電時鐘、昨經分途裝妥、而母鐘及蓄電池、發電機等、亦經在中央公園播音台內裝置完竣、電母鐘昨經試行一日、分秒行走準確、一俟路線補裝完畢後、即行通電各子鐘、可以報時、本市全市時刻、將有一定標準矣、

第二零五次市行政會議紀

▲通過要案七宗

昨市府開第二零五次市行政會議、查是日列席人員、有林雲陔、陸幼剛、程天固、王鐸聲、馮偉、何熾昌、沈毅、凌鏡、張鏡輝、主席林雲陔　秘書黎藻鑑、（甲）報告事項、（一）教育局報告擬在博物院外、新建一房屋、以資辦公、（乙）議決事項、（一）審查預算委員會、審查教育局十八年度歲出預算案、議決、除科員仍定爲十七員外、餘照審查通過　（二）公安局提議、將來市立醫院新院落成後、請將院撥作警察醫院案、議決通過、（三）土地局提議　追加十八年臨時地稅繕寫稅表經費案　議決通過　並提交市政委員會、（四）工務局提議　海珠公園改建地台及欄杆意見案　議決通過、（五）公用局提議、將交通取締兩課長、加乘技正名稱、幷酌加薪俸案、議決通過、仍候提交市政委員會、（六）工務局提議、廣州市政府合署意見案　議決通過、（七）工務局提議　建西關及東關游藝場意見案、議決通過、

工務局決定開闢廣州內港

已擬定築港計劃

粵海關前已指定白鵝潭爲船舶停泊處、昨工務局長程天固　以從未整理沿岸各堤岸、且幷無碼頭、即水之深度亦不一致、程局長因此、特擬具開闢廣州內港計劃、查其大要、係由河南洲頭咀　以至中流砥柱一帶　闢築爲廣州內港、幷決建築碼頭數座云、

市府規劃濬深省河

先訂購挖坭機二具

本市河道、處西北兩江之下游、兩江藉以宣洩、惟河床積沙、日漸增高、以致水淺、不足停泊五千噸以上之商船、故最近市政府有建設廣州內港之議、昨九日爲例假　林市長雲陔、特約同工務局局長程天固　財政局長王鐸聲、並技士數人、乘坐電船、巡視省河、是早七時、在市政廳前下電船、先駛往白鵝潭　察視一週、即折往石井自來水廠察視　發覺本市河道、停蓄水流、挾來之沙礫、實屬多量、若不從事濬深、則河流兩岸、將再有沙洲浮現、水量排洩、將愈不適宜、乃決定先向外國機器廠定購挖坭機兩具、運回省河、從事濬濬、查澳門政府、每年收入不過千萬、整理港口、則不遺餘力、今挖坭機、常置於南環一帶、以事挑濬　廣州市政府　果能以地方收入、用其一部整理廣州內港、其亦知所先務矣、

廣州內港建設之先聲

方規

塡築河南洲頭咀一帶爲建築海洋船碼頭貨倉地點

塡河面積共一四五〇〇華丼

建築碼頭共六座貨倉共四座

估出地價除工程費外可獲純利二百萬元

碼頭每月收入約一萬五千元貨倉六萬元

廣州人物富庶、甲於全國、以出入口貨價計、十七年度入口總數一〇四〇七六六四四、出口總數八二一八九二四七、人口近百萬、即此兩項、已列於世界市埠三等地位矣、且地居三江要衝、水道四達、爲重要通商口岸、船舶輻輳、非從事內港建設　無以應今日需求、而建設之中、尤以航業爲最要、航業之中、又以碼頭貨倉爲最要、查廣州原有之碼頭貨倉、其簡陋欠缺、在在令人不滿、以海洋船碼頭貨倉言之　廣州市每年出入口洋船噸數、七百五十七萬餘噸　除較小之輪船不計外、平均計算、海洋船每日出入口者、約有二萬噸、以如此出入口船隻之多、除極少數外、大都無碼頭可泊、無貨倉貯貨、以致停泊無定所　並與起貨落貨等、均須先向粵海關內之理船廳指定地點與時日、然後可行、地點既無定、還官廳之意向爲適從、且每每阻滯時日、使商人多滯一日即多負担千數百元之皮費、似此費時多而搬運紆曲　商人暗受損失不少、加以貯貨覓地艱難、故來往客貨、大感不便、而各大輪船公司、亦因故多不航行此地、致令航業不能發達　通商不能擴大、前年香港南北行、數欲遷業廣州、因無良善碼頭及貨倉、不足營業、兩向政府獻議建築、政府未能採納、而彼遂不果遷、此事實具在、吾人可以思矣、廣州原有少數之海洋船碼頭貨倉、大抵亦係外人投資建築、恃其與中國訂有不平等條約爲護符、任意侵畧中國主權、對於繳納我政府之船鈔、復減至每年總數僅在六千餘兩、現在各國正與我國訂正新約之時、不平等條約、從茲取消、吾人更應乘此發展航業、收回海權、則建設廣州碼頭貨倉、以爲開闢廣州內港之先聲、實爲當務之急矣、（未完）

普通電話必撤廢

失業工人另行安置

市府年來從事市內各種建設、不遺餘力、電話爲市內交通之重要事業、惟以原有普通電話　陳舊呆板、常不靈通、故市政府於去年亟謀改革、將全市及近郊、重新設置自動電話、幷建築總所於市內豐寧路、經已落成、原定計劃、於本年八月間、開始通話、此項新電話開始通話之日、即將原有普通電話撤去、惟市民尙有誤會、爲自動電話完成後、倘須保留普通電話者、昨據市府消息、市政府對於撤廢原有電話、無論如何、事在必行、且對於撤廢普通電話後、原日從事電話事業之工人、不免失業、現正考慮設法、妥爲安置云、

屠店陸續復業

本市屠店日前聯同反對市府設立屠場、相率罷業、幾達旬日、致市民均有食無肉之嘆、市府此次之籌設屠場、係注重公共衞生、但屠業商人、不明此旨、認爲政府此擧、有意與商人爲難、致發生誤會、現各屠商日來已漸知政府設立屠場之善意、多已覺悟、故日來有等已自動復業、計數日來全市屠店之陸續復業者已逹半數云、

工務局 修理六二三路

全部塗掃臘靑路面

七月十七開投工程

五十天內完全掃妥

本市六二三路、即沙基馬路、於民十三年改築士敏三合土路面、交通頗稱利便　惟因笨重貨車出入較多、輾壓日久、頗呈破爛、現工務局以該路係紀念慘案　且密邇沙面、華洋雜處、對於交通觀瞻、關係尤重、特擬將該路由接駁西堤大馬路起至米埠橋止、全部塗掃臘靑路面　定於七月十七日開投工程　限五十天內完全掃妥、俾利交通、而壯觀瞻云、

屠場無增設之必要

原有三所已敷應用

屠戶之請殊屬乖謬

本市猪肉行萬福堂、以入場屠宰、爲室碍難行、呈請衞生局暫緩開辦、衞生局以屠場之籌設、係改良市政之要圖、本局幾經規劃　審慮周詳、始告成立、斷無窒碍難行之理、該商等何得藉詞抗阻　致碍市政之進行、所請暫緩開辦、殊屬非是、經已批飭一律入場屠宰、毋得違抗　致干究罰在案、該行又以同情　呈請市廳緩辦、市廳以所稱各節　究竟是否實情、特令行衞生局澈查明確　核議具復、昨衞生局將屠場並無窒碍　逐點指明、呈復市廳云、竊查該商所謂屠場窒碍難行、其所持理由　不外（一）屠場三所、不敷應用、（二）屠宰時間短少、（三）牛羊與猪同場共宰　地方容積不敷之三點、此皆根據錯誤　不符事實、謹逐一詳陳之、查本市屠場之籌設、在民國十四年　職局籌辦屠場計劃案、初擬擇本市適中地點　設屠場一所、嗣于是年十二月通告、擬于本區東南西北河南等處　設屠場五所、結果以五所仍未適宜、卒定招商承辦章程、規定東關西關河南三處　各設屠場一所、嗣未實行　至昨年重新計劃、核准利羣公司承辦　幷經詳細考慮、以屠場設于西關東關等處、與東西猪欄貼近、全市屠商　皆由兩欄購入牲畜、即就近在屠場屠宰　宰畢即運回店發買、如是轉運便　而費用減、加以河南多設屠場一所　共有三所、已足供全市屠戶有餘、如必謂距離內街太遠、則本市馬路　尙未全闢、街衢櫛比、一街一市、遍設屠場、方稱利便、事實上恐難辦到　此屠場不須增設之理由一也、至謂屠宰時間太短一節、查香港全島、只一屠場、內設屠檯十二張　每日工作三小時、可宰猪牛千頭　今廣州全市、每日宰猪不過千餘、而分設屠場三處、共有屠檯三十八張、規定每日工作六小時、並着屠場、如遇特殊情形、准予隨時通融屠宰、是時間以及設備器具等、皆預定數倍、斷無爭先恐後、時間不敷之虞、此屠場不須增設之理由二也、至謂牛羊猪同場共宰、以致擁擠、尤屬謬論　查各屠場內、猪牛羊屠宰場、及回教屠宰場、均分部爲之、地方寬敞、分部工作、秩序井然、而指爲擁擠不堪、有濾爲據、查廣州市每日宰猪、不過千頭左右、而逹日入場屠宰猪隻者、二日有三百餘頭、三日約四百餘頭、四日約六百餘頭、五日約八百餘頭、經得平常宰額十份之七八、而所用屠檯屠鑊、未及半數、工作時間　僅兩點餘鐘、即已完事、此屠場不須增設之理由三也、屠商入場屠宰　既毛無窒碍、自無增設屠場之必要、其不便于屠店者、特有屠宰後、不能再宰死畜病畜、及不能任意吹水、故托詞以希聳聽耳、且案呈奉飭廳核實、豈容推翻　致碍市政之進行　職局職司衞生、責無旁貸、請飭廳令行公安局、轉令各警區、嚴飭各屠店、一律入場屠宰　倘有違章私宰、以及宰售死病吹水氣牲畜之弊、隨時協同屠場公司稽查、拘案究罰、以重衞生、而符功令、事批前因、謹將遵令核議屠場無庸增設情形、備文呈復鈞廳察核、伏祈批示祇遵、謹呈、

先施天台　六月初六日　中國　海角詩　林楚侯　神州　（日）（夜）　▲粵戲場　牡丹　原來我　悔江南　▲藝術場　大天一　武術團　門券減價　日場

（惠愛中）大新天台游　京戲場　六月初五日夜　京事變各種新戲　（日）陳士美　怕老婆　天門走雪　胭脂虎　秦懷玉　（夜）頭本狸貓換太子　粵戲場　（日）十三歲封王　（夜）苦命女郎

（西）大新公司　●六月初五日夜　王葵寶扇　（夜）龍涎浸鳳心　蓮花艷影全女班

海珠　統一演　六月初五日　（日）配景佳劇　泣荊花

海珠　位　廂房　嘉禾　六元　一元六毫　二元二毫　四毫

原動力中，最重要的原動力。我們一切意識的動作之中，那些使我們爲將來可以發現的事情，和爲我們對於個人的滿足與社會的滿足的欲望，因而使我們預測將來和形成我們現在的行爲的意識動作，乃是對於後面所要討論的有重大的意義的。我們之有做這種可驚的事情的能力，是我們人類天性的一部分，是我們人類之內部天性的一部分。

這些計較着現在的動作對於將來的事情的影響之人類的選擇歷程，我們前面已經講過，乃是有因果的關係的。我們平常却是把牠們看作自由選擇的。那麼牠們所以自由的意義是在什麼地方呢？我們以後必需問到我們平常對於自由的意義是什麼。自由這個概念一定是神秘的嗎？也還有一個自然的自由呢？(三完)

四　自然的自由

「自由」這個字，在普通人們應用來，有兩種很不相同的意義。這兩個很不相同的意義，人人往往鬧不清楚。現在我想用「自然的自由」和「神秘的自由」來名牠們。

神秘的自由的意義，是這樣一個信仰：在人類的行爲當中，有一些動作是絕對自己決定的，同自然界的因果連續，完全沒有什麼關係。有些人們，常用着：「一個自由的選擇」或「一個自由的主動者」這類的字眼，在這類的字眼當中，似乎就有這種信仰的含義。這樣一種信仰，別的我們都不算，只要牠含有「無原因的動作」的意義，在一個自然主義的理論中，就不能承認牠的存在了。所以，在這個討論中，我們再不講到神秘的自由了。

「自由」這個字，在科學上的用法，同在普通生活上的用法一樣，大概都是用來敍述種自然歷程，（自然的歷程是很有秩序地或很有規律地在那裡往前進行的）中之一種變化的狀態，如一條自由流動的河流，一個飛機場上的「自由空氣」，一個槍彈的自由進程，一棵自由盤捲的葡萄，一個鳥的自由飛翔，一個剛從監獄釋放出來的自由人。這一些都是自然的自由，因爲一切這些所舉的歷程，都是在那種有秩序的因果連續中進行的。

水，如果不把牠限制起來，牠是要自由地流動的；這就是說，牠是要依照着吸力定律，磨擦定律，惰性定律……等等而自由移動的。但是，照這樣講來，那種在堤塌之後工廠蓄水池中的水，則不是自由的了。可是，從另一方面講來，那種工廠蓄水池中的水，對於一個要汲牠要飲牠的旅行家，則又可以是自由的了。而在附近一個自由流出的泉水，被人私有而以一個價錢來賣給渴的旅行家的泉水，對於一個步行的旅行家就不是自由的了。自由流動的水，不一定就是自由飲渴的水。在這兩個說明的例子當中「自由」這個字的意義，似乎是很不相同的，而實際上也實在不相同。並且，在這兩個說明的例子當中之每一個例子，其中都有一定的上下文關係，在這種關係之內，沒有外面的原動者能侵入的，如果自由是要保存的話。自由流動的水，一定是不受限制的，雖牠是可以賣的；自由飲渴的水，可以裝在瓶裡頭，但牠不一定是賣的。

一個火車頭，牠是有在軌道上一點鐘走六十英里的自由的，但牠在一片平地上，却沒有那種自由了。在事實上，我們可以想像一個自己裝載，自己加油的火車頭，牠自由地在十二點鐘從支加哥出發，在一條很清楚的軌道上，用着一定的速度，走向紐約去。但是牠却不能自由地在有別的火車佔據的軌道上走向紐約去。因爲火車頭在軌道上走時，牠並沒有喝醉，並沒有出軌道，我們爲什麼要否認牠所有之限制的自由呢？

這種自然的自由，在應用於無機的活動和比較簡單的生命活動之上，牠的意義是這樣：一個帶着牠自己所有的特別組織的東西或歷程，在一個適當的環境之下，能夠表示出代表牠所有的特別組織或特徵牠所有的特別組織的行爲來。決不會有外界的或內部的阻礙，來妨害這個特別的行爲之有秩序的進行的。不過這樣的自由，在每一個事例上，都必定要顧慮到整個情境中之特殊的原素來確定才成。因爲牠是可以被有缺點的內部組織或不適當的環境情形所減損或消滅的。如果一個東西，從金錢觀點上看來是自由的，那麼我們就不能夠把牠一個價錢。一個籠中之鳥，沒有飛的自由。一個跛子，沒有跑的自由。一個破產者，沒有受大學教育的自由。

許多人都以爲這種自由是和制馭衝突的，不過這顯然是錯誤的，因爲有秩序的因果連續的歷程，乃是任何自由活動的顯露之必需的條件。否則我們所有的乃是混亂而不是自由了。混亂，或常態動作模型的分裂，乃是消滅自由的。自由必定存在於有規律的系統之中，不是和有規律的系統相衝突的。不過在那種我們已經指出有一種特殊形式的自由存在於其中的情境之下，那種爲這種情境的特徵的活動必定不要阻止，如果自由是要保存的話。

這種自由的完全與否，是視內部歷程對於環境的應付的順利與否而定的。而牠的價值，則又視內部組織的模型和牠在其中發生作用的背景或整個情境之如何而定了。一個飛艇所有的自由範圍，可以說是大於一個汽車所有的，一個汽車所有的自由範圍，及可以說是大於一個牛車所有的。內部之制馭行爲的器官，如果越大和越好，則行爲的變化也越來得複雜，而自然的自由的範圍也越來得寬廣。

我們的理論，到了這個地方，達到這點了。自由的概念，不能夠在那個有秩序的或有規律的因果連續的範圍之外，做科學的確定，或甚至做科學的討論。在那個範圍之內，一個歷程，或一個東西，或一個人，可以說是自由的。不過這種所說的自由，還是要受着某種一定的上下文所限制的。牠完全是一件相對的事情。一個想像着他有自由去忽視一切的自然律的人，除非他被約束於避難所之中，他立刻就要停止他的生活進程的。試問我們之中無論那一個，是不是都可以選擇自然定律中之某幾條來遵守的呢？不，我們都必需要遵守一切所有的自然定律，不管我們願意是還不願。意我們就在這種有規律的決定和被決定的自然系統之中，承認在我們的普通語言上一種自然的自由。這種自由雖然是有限制的，然却是實在的。不過，自然的自由這個名詞的意義，必定要小心地確定才成，在每個應用到這個名詞的事例之上，都要顧慮到特殊的行爲才能確定。

政治的自由，顯然就是這個地方所說的自然的自由。一個民族雖然被民法，刑法，和國際公法所制馭，却是她是自由的。不過她被這些民法，刑法，和國際公法的制馭，是要在不妨害這個民族之社會的和政治的進化這個限度之內而已。我們的祖先宣言說一切的人都是生來自由和平等的，那也正是這個意思，不能比這個再進一步了。我們共和國的憲法，保証每人都有發展那些與生具來的自然能力而不被國家過分干涉的機會。社會的不公道，和忽略了供給自由的個人與社會以進步的方法，那就如同非法地捕拿貨物或束縛個人一樣，都是違背於這種憲法的精神的，政治的自由，在一個政治法律的系統中發展，同自然的自由，無論在什麼地方，都是在自然律的領域內發生效力的一樣。

這種自然的自由，或常識的自由，乃是普遍承認的。但是牠有什麼價值呢？把這種可憐的，片斷的自由，來和那種人們都認爲是人類最高貴的屬性（noblest attribute）之創造的意志自由配合起來，乃只是一種玩文字的把戲嗎？乃只是一個可笑的笑柄嗎？

一個人在想到這種自然的自由的時候，恐怕他第一個印象就是覺得這樣瘦小的施舍物的窮乏和無能。這樣狹而小的一個自由，眞值得人類已經消耗在尋得牠的勞苦和痛苦嗎？除了我們把我們的奧特歷（Audrey）的特點寫成：

「她是一個處女，先生，她是一個不受人寵愛的東西，先生，但是是我的，」

之外，就沒有法子把這個這樣瘦小的女郎寫得再好一點麽？

在判斷這個問題之前，我們必需再進一步去研討那在人類行爲中表現出來之自然的自由。我們在考驗人類的自由，考驗牠的特徵，考驗牠的範圍，和考驗牠在個人的應付與社會的應付中的實際意義的時候，我們要努力嚴格地守着科學的方法。

五　人類的自由

人類的行爲（包括人類的思想，那是我們行爲的大發條中之一個。）同一個肥皂泡或一個事射弧的行爲一樣，乃是依照着原因連續而進行的。不過在這三個事例之上，各個的原因連續是很不相同的。這三個機械作用中之每一個都有把牠自己的內部天性發達起來和表現出來的自由的，除非在牠的組織之中之動的模型（dynamic pattern）是被扭歪了或被阻止了。

任何人在任何時候的組織，同我們已經看見過一樣，乃是原來天性（遺傳）同第二天性（養育）互相動作的結果。成人的特徵中，沒有一個是照已成的樣子存在於那種原來的生殖細胞之中（我們叫做人格的原因連續，就在這種原來的生殖細胞中開始。）；但是這種生殖細胞，是被賦予以一種潛能（potentiality）的。

（未完）

社會經濟學會編輯　中國出版界中創作

社會科學大詞典　特價預約

解釋社會科學上的一切名詞；包含社會科學整個和各個的意義而無遺。

本書除普遍的搜集西洋各國的社會科學智識外並編入中國方面所特有的術語　社會科學家的傳記　中外社會科學名著的介紹　便於檢閱的西文索引等

全書近百萬言　計條目一千七百餘條　精裝一厚册

內容充實　取材精嚴　編制新穎　檢查便利

解釋明淺　態度中正　形式美雅　售價低廉

研究社會科學必備的要書　預約期內購買　非常便宜

（價目）定價每部四元預約期內每部只取大洋二元四角
（期限）即日起十八年陽歷八月十日截止邊省遠道延長十天
（出書）十八年陽歷八月底
（郵費）外埠函購代寄郵費如下
中國境內及日本每部一角三分半　蒙古及新疆每部一元三角二分　香港及郵會各國每部五角二分（以上均掛號遞寄）

備有本書內容特及樣張之彩色傳單函索附郵一分

廣州雙門底世界書局謹啓

廣州永漢北路　廣益書局

最新出版之法律要書

最高法院判例彙編

是書乃浙江法學研究會會員……張虛白先生編輯。所民刑各判決文。其引用法律條文。及習慣民情之處斷。可以作判案之模範。辯論之佐證。況最高法院之案件。皆經各級法院一審再審之重案其判決文。更有深長價值。足資司法界之借鏡。、誠爲法官……律師……不可缺少之參考書。

▲軟皮面金裝一巨册　▲定價大洋一元六角

刑事訴訟法釋例彙纂

是書乃大律師……黃榮昌先生編輯

●是書爲法官判案之引證　●是書爲律師辯護之錦囊　●是書爲法校教員之參考　●是書爲平民訴訟之良師

眞係法官……律師……教員……平民不可不備

軟皮面金裝一巨册……定價大洋二元四角

國府頒行　現行法規　精裝二册四元　平裝四册三元

現行中華民國刑法詳解　精裝壹册壹元六角　平裝壹册定價八角

中華民國刑法　洋裝壹册　定價五角

蘇俄新教育

顧樹森編　一册五角

內容分述蘇俄新教育之基本主義，教育行政組織，教育宗旨與教育制度大綱，幼稚園，統一勞工學校，職業學校，高等教育機關，成人教育及社會教育，以及一般文化教育的設施等，無不詳爲說明；得此一書，可以了然於世界嶄新國家之蘇俄教育設施爲何如矣。

中華書局出版

教育心理學大意	廖世承	一册	八角半
教育心理學	廖世承	一册	一元四角
學習心理	朱定鈞 夏承楓	一册	六角
個性論	舒新城	一册	二角
幼稚之意義	王克仁	一册	一角
幼稚園課程研究	唐數	一册	三角
兒童與教材	鄭宗海	一册	一角
設計教學法精義	曹芻	一册	一元二角
初等教育設計教學法	沈有乾	一册	四角半
道爾頓制概觀	舒新城	一册	八角
道爾頓制研究集	舒新城	一册	八角
道爾頓制討論集	舒新城	一册	四角
個別作業與道爾頓制	舒新城	一册	一元二角
葛雷式學校組織概觀	芮佳瑞	一册	三角
施行新學制後之東大附中	廖世承	一册	一元二角
青年職業指導	王文培	一册	四角
中學訓練問題	陳啓天	一册	一角半
教育通論	舒新城	一册	八角
教育原理	余家菊	一册	五角
法國教育概覽	周太玄	一册	二角
中學以上作文教學法	梁任公	一册	三角半
教學觀察法	施仁夫	一册	三角
圖書館簡說	蔡瑩	一册	一角半
近代中國留學史	舒新城	一册	一元四角
近代教育家及其理想	唐毅	一册	六角
美國教育徹覽	汪懋祖	一册	八角半
美國鄉村教育概觀	古楳	一册	三角
學校教育指導法	杜定友	一册	八角
家庭教育與兒童運動	徐松石	一册	四角半
收回教育權運動	舒新城	一册	六角
教育概論	莊澤宣	一册	一元二角
中國新教育概況	舒新城	一册	一元二角
幼稚教育概論	張宗麟	一册	四角

（己59）

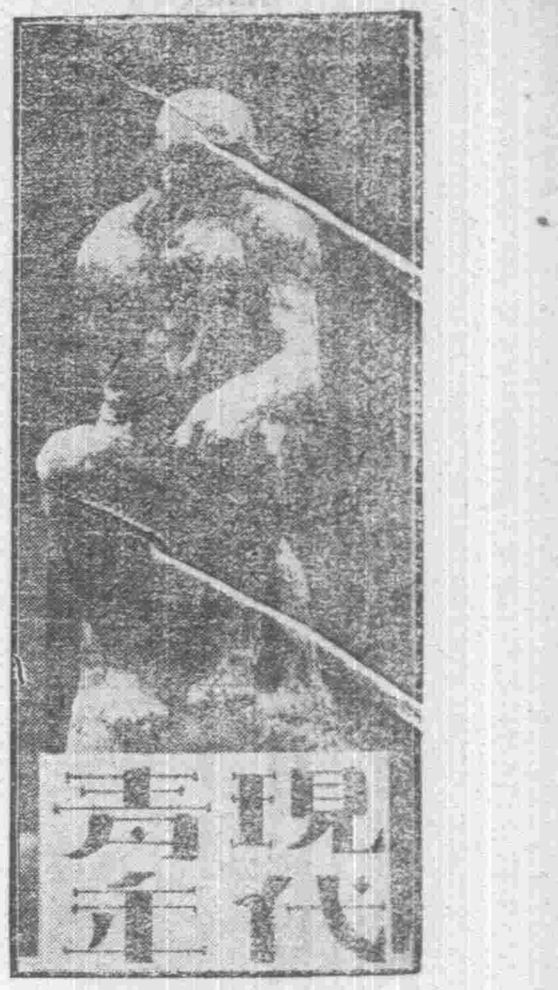

No. 294

一、新德國……郎立文博士演講 戴旭昇譯述 劉周史速記　一
二、定命還是自由(續)……C. Judson Herrick著 任勤譯　二

新德國(續)

第三講　新德國之社會及經濟狀況

郎立文博士演講　戴旭昇譯述　劉周史速記

三百年前，德國僅有農商兩階級。其後工業的進程，漸次發展，農人的子女，多棄農就工，俟機器發達的時候，所有貨物多運銷於外國。換取食物原料回國，因之工業漸漸興盛，工人數量亦日益增加，生計亦日臻改善。在一百年中人口增加三倍。又因醫學發達，兒童死亡率減低，所以人口激增，在戰前德國有七千多萬人。工業之發達為他國所不及；都還感覺到人口過剩。歐戰以後各種事業，均受重大的損失；加以各國實行封鎖政策，食物不能入口；演成飢荒的慘劇。停戰以後，工業一時不能恢復原狀，又因原料成本過重，且受賠款影響，不能和他國競爭，失工的人數漸漸增加，政府為救濟失業工人起見，又不能不向工業上討取，因此各工廠紛紛倒閉；失業工人數量，越弄越多，政府救濟失業工人的負担，也越弄越重了。政府對於工業上的徵收，也不能不因之增加。這實是全德國的工業的致命傷。一般工人均不能支持家計，撫育子女，人口又漸漸減少起來。大凡工商業所以興盛的原因，能夠和他國競爭而不致失敗原因，除了廉價的原料外，要算工值的減輕，各工場為求減輕商品成本起見，很多僱用工值較輕的女工。大戰以後，德國三千萬工人中有一千萬女工，女人們的衣服飲食一切瑣事，可由自己打理。比較起男子們處處要倚靠人來做很可以節省得多。所以工值可以比較男子低些。至於男子因有家室的負担，反比女子們的處境困難些。所以現在的趨勢就是結婚之後，女子須能帮助男子做工。但是女子做了工，往往沒有能力時間去撫養兒女了。這種責任，又只好由國家負担，設立幼稚園撫養工們人的嬰孩；這種情形不但德國為然；美國也有這種傾向。育兒問題已經成為亟待解決的社會問題，孫中山先生在他的三民主義裡言之頗詳；在這裡我稍有幾句話。

大抵人口論在國家上家庭上，不必求數量上之增加，祇須質量上的改良。我們要改良人種，惟有保全壯健有用的人，禁止犯法和有癲疾的人結婚，以免不良天性的遺傳。此種學說，在歐洲叫做人種衞生或是優生學。一般學者現正從事於研究的。

又德國的人多屋少，也是現今最困難的問題。歐戰前因無時間來建築房舍，戰後又因沒有能力來建築房舍，所以房屋欠缺太甚，只好再由國家從工業抽收錢財來補救。工人有疾病時，由國家醫院醫生治理。工人平時都儲蓄保險費，故失業時少有飢凍之虞。其次廢疾工人，也由國家負責供養。甚至經費的來源，依然要依靠工業，工業差不多是國家一切收入的泉源。因此影響到工人的所得工資，使之僅可供給一己的食用。久而久之；因不滿意於此種生活而陷於迷途，做共產黨盜竊或自殺的漸多。如果德國可以不再賠款！那麼，將那筆錢來救濟一般工人，必不會有這樣的現象發生。德國人處在這種困苦艱險的生活環境之下，依然立定志願，向建設方面走，希望勞資雙方，能夠日益接近，共同奮鬥，以達到建設的目的。工資問題，又由雙方組織代表全體的團體來磋商解決，一切雙方條件的更改，也可由雙方切實磋商；千萬避免工人罷工資本家開除工人的決絕手段。使國民經濟不受險惡的影響而停止其進展。現在德國政府特設專官管理勞資間糾紛問題。最後判斷權歸勞工部長。雙方都要絕對的服從勞工部長的裁判，勞資雙方在政黨上，各有其相當的勢力。工會與工人份子往往為某一政黨中的委員。資本家方面，向來操縱國家經費之權。雙方運用權勢，往往引起爭端，大戰以後，大家覺悟到不應自己和自己人爭鬥，必須大家聯合起來，合力對外。於是有今日的托辣斯計劃的組織，大家聯合起來，在世界市塲上和他國競爭。歐洲工界的領袖的智力，似乎反比政治上的領袖為超越。他們領導全歐工界合為一氣。德法兩國工界，已經互為經濟上的合作與互助。德國多煤；法國多礦與鐵；兩國聯合起來，共同在世界市塲上和他國競爭。德國有頁好的工業組織。所以各種工業，頗能佔勢力于世界。第一為化學物品的出產；第二為飛機的製造；第三為機器電力的應用；都是世界聞名的。工業發達的次要原因，在于發明家所發明之物品層出不窮，如發明家容架爾Junkers，波示Bosch等，都有很對於工業上的供獻。其他如關於各種醫學上的器械，與治病新法，工程師化學家等均為新德國最有希望的一件事。以前工人能在工業界佔重要位置的，算是很榮耀的事件。現在工人逐漸多了，在社會上並不像以前一樣於體面。現在的人，如能在社會上或工界上佔重要位置的；必定是一位思想學問能超羣拔類的人。普通的小學畢業生，在這個學術競爭的社會裡，要謀一噉飯吃地，實在是件不容易的事。化學和工程界的人材，又是供過於求，自相競爭，所得的報酧，也漸漸減少。大抵欲在社會上謀位置的，不是和主管人有關係的即是有高深的學問者為多。大家為要解決麵包問題以謀生活，自不能不從學問上做工夫，於是學術上的進步，眞有一日千里之勢。以前十五歲的人，便可從事商界，現在非十九歲以上的有學問的人不能了。還完全是人過多的緣故。有人譏誚德國滿地都是博士。在事實上確有這樣情形。一般大學學生為要維持將來的生活無論畢業的試題是怎樣的嚴格，也拚命去做。如此，德國的文化，怎會不進步呢？德國有許多由大戰造成的不能工作的廢人；要由國家供養。還有一種以前德國屬地的人民，大戰以前不願受法意各國的統治；(大戰以後，德國各屬地，各有割讓與法意各國者)走到德國的一般人，和在戰後損失以前儲蓄的養老金的一般年老不能工作的人，一律要國家負責供養。因此國家的負担很重，使農工陷於艱險苦困的厄運中，尤其是農業。本國的農產品比自他國輸入的價格，反為高貴，一切食物均依靠於他國的輸入，土產完全為外來物品所打倒。而且德國不購買他國的食物，他國將以報復的手段，拒絕購買德國的商品，長此以往農業實無興振的希望。一九二三年德國的金融狀況，陷於極端混亂的狀態中。政府為整理金融和興復工農業起見，除向外借債外，再無他法。殊不知借債必要不動產來做抵押品，田產和利息農業方面為受利息的侵蝕，自然難以支持。加以對於政府的負担，又是那麼繁重，所以工農問題，為現今德國最難解決的問題。社會秩序日壞一日。人民中竟有挺而走險擾亂社會的治安之現象。現在德國只希望可以不再賠款，省却那筆款來補救農工。不然的話，德國在經濟破產之後；那裡有錢來做賠款。如果英法各國逼迫太甚，德國惟有宜佈共產與俄國取同一的步伐。同時德國希望六十年內，世界政治能夠變動，予德國以重重壓迫下翻身的機會。

(第三講完)

定命還是自由(續)

C. Judson Herrick著　任勤譯

選擇的動作同反射的動作一樣，都是被牠們的原因所決定的；不過雖然如此，兩種動作之間也還有一個不同的世界存在着。計較着將來可能的事情之深思遠慮的選擇動作，是需要很多很多複雜的神經組織的，比較辨别的反射動作所需要的多得多複雜得多了。深思遠慮的選擇動作所需的複雜神經組織，大部分是在大腦樹皮部之中，這種神經組織的複雜程度，就是人和獸之間最重要的不同的標記。人類的大腦樹皮部，大於與人類體重一樣之猴的大腦樹皮體兩倍以上。

大腦樹皮部，是人類的制馭的重要器官，又是人類所有之最特別的構造；並且，沒有問題地，又是我們星球上之一個最複雜的，最奇怪的，最神秘的機械。雖然如此，我們從生物學上看來，只能把這個驚人的器官看為有機體動作中之一種機械。牠對於行為之有秩序的制馭，無疑地是在我們行為模型的整個組織中編織起來的。

人類的大腦樹皮部之最微的機能，就是思想和我們意識生活中刖的動作。從生物學上講，這些意識生活中之刖的動作，應該都是一些一定的器官所具有的機能。這種生物學上的結論是很妥當的，如果有不顧着這種結論的結論，那麼那種結論一定是出乎科學証據的範圍之外的。普通的經驗很清楚地告訴給我們，這些意識的動作，是制馭人類行為的

五十年之信用

日食桂格麥片、因而健康者。不可勝計。蓋其富有滋補之美質。足以添精、增力。養骨、生肌。補血、補腦。使身體各部運用自然。五十年來。醫生教師、飲食學家、無不稱之

各大商店均有出售

華南經理處　華人行　共商公司

上海九江路一號　美商桂格麥片公司啓

本公司備有康健指南及兒童新歌曲二書如欲函索請附寄郵票二分

Quaker Oats

郭冕堺大醫師
花柳治療真老到
戒煙無愧第一家

郭冕堺大醫師治症。成績昭彰。鍼灸入口。造福同胞。可稱健將。僕也。沉迷黑籍。自少根深。日非港烟入錢。不能足癮。今春還寓廣州。購置極難。于是有戒煙感想。但歷來身體有花柳骨痛。白濁畢丸服痛。作止無常。歷次醫理。隨戒隨痛。慨乎戒煙人才。何其缺乏之甚。真以濫竽充數。令人無不目迷五色。偶一不愼。則虛耗戒費。弄出許多疾苦矣。幸得　郭君醫理。戒煙與花柳一齊並治。果得保持康健。毫無雜病纏身。辦事精神。倍加暢快。且肌膚紅潤。氣血充盈。令人不知不覺。無痛苦而癮已斷。可見花柳治療眞老到。戒烟無愧第一家。欣慰之餘。謹登報端。以揚大德。俾同道中人。得遇眞醫治理。方無缺憾也。

郭冕堺醫院在本市一德路中三百五十四號樓上。內分留醫免留醫兩部。戒法載戒烟說明書。函索有得派送

台山弟陳頤如敬啓

圖書館不難辦運動

屠先生：我們感到圖書館有創辦的必要，但服見許多困難，不知從何着手？

萬先生：是否館址不易尋覓？

屠先生：借用廟宇祠堂，或他種公共建築，佔地無多，不患無着。我們所最感困難者，在經費一項。開辦費尚易籌措，經常費難於為繼，且大部份的經常費消耗於管理方面，很不經濟。談到管理一層，專門人材也實在不易羅致。

萬先生：最近出版界中，為欲解除圖書館的種種困難，已產生一種新的運動。其第一義即在減輕圖書館的開辦費，並節省平時的經常費。

屠先生：怎樣減輕開辦費？

萬先生：萬有文庫是從這種新運動裏產生出來的唯一出版物，其書第一集共計二千零十冊，現正發售預約。依照普通售價，這二千多本書非一二千元不能辦齊，現在只售三四百元。購備這部書的圖書館，其開辦費祇及從前的四分之一。

屠先生：怎樣節省經常費？

萬先生：萬有文庫既依王雲五氏中外圖書統一分類法，將類號在書脊上刊載；又照四角號碼檢字法，將號碼在附贈的書名及著者目片上注明。關於分類的手續及設備，一一齊全，只須有略識文字者一人，即能妥為管理，所費極其有限，自可節省大部分的經常費。至於人材缺乏一層，更可無須顧慮了。

屠先生：選書不是一件容易事，我們也認為難題之一。不知萬有文庫的內容怎樣？

萬先生：萬有文庫包羅人類的全部智識。第一集所收各書計有一千零十種，凡各科入門之書、基本之書與普通參考圖書，無不齊備。支配勻稱，系統分明，恰合社會的普遍需要。在圖書館方面不致再有選書的麻煩了。你要知道一切更詳細的情形，可向上海或各地商務印書館索閱這部書的樣本及其對於各種圖書館之適用計畫。

屠先生：眞的！有了萬有文庫，圖書館便不難辦了！樣本等件倒是要看的。

商務印書館編印
萬有文庫
發售預約
函索樣本附郵三分

米炸風潮仍有問題

請撤銷修正案不准

米炸米行發生風潮、歷經各級機關辦理、此案已趨和緩、惟米炸同業、仍不滿于建設廳修正案、昨派代表李耀波、陳閏等、狀呈省府、略以朝令夕改、抑勒勞工、聯請飭令建廳、維持原判、迅將修正案撤銷、以重威信、而昭公平等情、省府查建廳所擬解決辦法、經省府核准如擬辦理、所請將修正案撤銷、呰批碍難照准云、

影畫院公會籲請撤銷娛樂捐

負担過重營業維艱 迫切陳詞冀延殘喘

影畫院商業公會、以本市影畫院附加娛樂捐教育經費、自劉楊時代附加軍費之變相、現在附加軍費、業奉明令撤銷、而變名附加教育經費、依然存在、各畫院負担過重、多屬倒閉堪虞、故昨特分呈財政局及各機關、籲請撤銷、以蘇商困、其呈文云、呈為娛樂抽捐、害商病民、籲請明令撤銷、以恤商艱、而利民衆事、竊敝會所屬影畫院、有附加教育費之娛樂捐、始自民國十三年劉楊秉政時之附加軍費、改為征收附加教育費之别名、厥後附加軍費、業經奉明令撤銷、而附加教育費、因係别名、依然存在、然附加教育費之章程、雖許向觀客抽收、但畫院方面、有種種困難、及窒碍營業、寧由畫院吃虧、認額包繳、不收顧客、惟各畫院除已肩承巨大影畫捐外、復負担娛樂捐附加教育費、因此虧折甚巨、倒閉隨之、遂致全行岌岌、朝不保夕、况每屆承辦捐商、非常騷擾、而各院附加之額、亦有加無已、迨至去年六月間、因捐商苛擾、痛苦難堪之故、敝行畫院停業以避者、將及二閱月、各畫院停業、損失共約數萬元、而結果僅得准財政局調處、確定全年全行附加教育費包繳之額四萬五千元、經此停業巨創之餘、復業後、即倒閉者、計有民樂、中央、寶星、華民戲院、至今仍未再起、有此不良現象、其餘尚有建築之國民、和平等院、亦不願早完工程、開門營業、其在籌備完竣、覓有院址、如大德、西門、東山等院、又暫緩進行、其在躍躍欲動、從事經營、而卒不敢動者、更無論矣、此項娛樂附加教育費、實為摧殘商業、及阻碍發達之大原因、是直接影響市民之娛樂、間接影響市庫之影戲捐、及國庫之印花稅收入、在政府損失之數、當有二三十萬元、利害相衡、其害何止倍蓰、現敝會會員、多屬華僑歸國、經營影業、町衡中外、方知國內營業艱難、及商業不振、有由來矣、總而言之、影畫院乃正當娛樂事業、負有補助社會教育之任務、非與别種游樂可同日而語、而國家課稅原則、對無抽及正當娛樂事業之原理、及教育經費、應由正稅收入所出、不必橫征苛抽、以供其用、今敝行創巨痛深、苟延殘喘之候、迫得披瀝各情、籲請鈞口明令撤銷影畫院附加娛樂教育費、俾垂斃之院、不致僵倒目前、其未敢營業之畫院、得以興起而不畏縮、而市民亦得增多正當娛樂場所、在政府亦增多影戲捐及印花稅之收入、敢謂一舉而數善備、萬懇鈞口迅賜明令撤銷、以解倒懸、不勝迫切待命之至、除分呈外、謹呈、(中國社)

自來水評委會第十二次會議紀要

自來水評價委員會於七月八日舉行第十二次會議、出席委員有金曾澄、傅益之、李仲振、列席者有該會職員、主席金曾澄、紀錄周介眉、開會如儀、甲、報告事項、一、主席宣讀上次議決案、二、本月四日係會期、因出席委員不足法定人數、流會、三、市政廳函復限兩個月內將水公司財產價格評定、以便定期償還股東本息、至該股東代表、延不出席、自願遵照省府令飭、由水管會於十五日內召集股東會議、另選接充、於原選出之代表、在未另選出以前、仍須負責出席、若仍故意放棄職權、其他代表、仍得繼續進行、以免延誤會務、一案、四、市政廳函復股東代表、業經令飭水管委會、限十五日內召集股東會議改選案、乙、討論事項、一、關於各項建築費、應如何辦理案、(議決)交統計員向經管該賬部員調查、公司上蓋連地、及各種建築費等項、詳細列表呈報、二、關於舊欠水費、應如何處理案、(議決)所有舊欠水費、應截至管委會接收日止、分別戶口列表填報、函請管委會查照辦理、三、關於駁管工料及按櫃銀、暨員司保証金、應如何辦理案、(議決)舊欠駁管工料、及按櫃銀、暨員司保証金等項、自管委會接收日止、交統計員向管委會會計課查明列表核算、

中國戲園 電話自動機四十九號
陽曆七月九日至十二日放映
武術偵探滑稽巨片
金鋼鑽
但二春 殷明珠 主演
劇情滑稽、令人捧腹、寓意深遠、觀有打武劇、烈、胆色為確絕倫、足令觀者傑采精心
下期放映
上海實事 **馬振華投江** 女界哀史
王次龍 周文珠 主演

中華影戲院 西濠口二馬路
夏曆五月廿九至六月初五映
歐戰把世界文化迴頭趕上去請來看「翼」!
「翼」是把陸地的戰場移到天空的巨片!
「翼」有豪雄悲壯的劇情浪漫的情調!
一切同胞們勿忘到中華去看「翼」!

新國民 下九甫路
新曆七月十日至十三日映
哲理神化 變幻西遊故事
紅孩兒
極理想之玄虛 盡變幻之能事 龍王夜宴一幕尤爲滑稽動人
七月十四日至十六日影
武俠劍俠國產上等好片
海盜名流
以專演俠女之花明雪主演 生色自然不少
(不日放影) **海濱奇緣**

永漢畫院 永漢路
夏曆五月廿九至六月初五映
轟動全球巨片
飛機大戰 **翼**
片長十三巨本 攝製二年有餘 費用五百餘萬 飛機二百五部 演員十五萬人 內附中文字幕 渲染紅烈火光 建立天空偉蹟 鼓勵青年愛國 振刷無畏精神
五大名星主演 (一)嘉麗 (二)拉寶查里 (三)士洛加氏 李察雅倫 (四)左拜 娜羅士頓 (五)奇利谷巴
幕數過長 特增時間 諸君欲觀全片 務望早臨趁場 以免莫窺全豹之憾也
下期映「愚人得利」

明星 中央公園前
六月初三日至初五日映
美國歷史 戰爭猛片 **美國革命血戰史**(中集)
下期六月初六日至初八日影
美國革命血戰史(下集)
內容情節豐富 藝術驚奇 諸君欲飽眼福 幸勿錯過

中山戲園 電話自動機五十號
新曆七月九日至十二日映
武俠偵探國產名片
小偵探
童星明任潮軍主演
以一個小年紀的小孩子 居然能用偵探的妙計 與匪徒運作 卒能後來最勝利 好看多英勇呵
下期放映
武俠冒險愛情巨片
糖美人
羅克 朋 王珊珊 主演

模範戲院 西關十一甫馬路
新曆七月十日至十三日映
差利馬戲班
馬戲班子離婚片還引人笑中生淚、以差利流寒而悲涼的作品、他在馬戲班中並不是給人以笑、他的作品和他的妻子、終以認得了他所受的飽和先後的悲、終於以凄涼流淚而感動社會、或終於一笑
下期七月十四日至十五日映
查理禮新作品
艷麗大女明星 愛蓮娜博文傑作
勵志趣情佳片
價高者得

一新畫院 西關十八甫馬路
新曆七月八日至十日放映
非賣品
本市鑽石公司出品
一部有趣的醒世國片
新曆七月十一至十二日放映
熱女郎嘉麗拉寶大傑作
玉拳艷舞
香艷絕倫跳舞佳片

南關戲院 永漢南路
新曆七月八日至十一日放映
破天荒教育驚險巨片
暹羅野史
此片爲犀角象牙猿猴豹熊猩猩等野獸、與蛇諸角、大角羊、野狗、猛虎之大山至猪以見驚人、所以未見之奇、有天然雷震與箭形獨描、其爲寫實、誠稱價值、而不見其甲大世觀、猩猩之爭門、者譽之
下期十二日至十四日放映
空前教理寫情大名劇
野寺情僧

明珠影戲院 長堤海珠公園前
新曆七月九日至十二日映
世界從來未有戰事巨片 歐戰中最猛烈於一頁
凡爾登血戰
此片爲歐戰中最壯烈之戰役、凡爾登地及林戰之巨大戰陣、炮彈飛爆、機械飛船、水陸空戰、炸彈炸毀、撤退戰場、飛機在空中射擊、港口飛艇、奔騰、歷歷如見、當有此片、先睹爲快
下期七月十三日至十六日映
諧角大明星吉頓最新傑作
臨時新郎

經濟新聞

沙基米店門市蕭條

新穀登場米市已淡下

▲同時米商公會又與米糠行絕交

(專訪)兩日來港地船來洋米又轉稀疏、惟以銷途觀察、則殊不暢流、市道異常疲呆、蓋因省內各地新谷日漸旺出、雖今年各屬早造禾谷未得謂爲豐收、然人心之觀望、亦可話梅而止渴、故港地洋米、既乏省客眷顧、而最近洋盆牽銷力亦甚微薄、因此來途洋米雖疏、亦無進展之可能也、至本市昨日沙基米市情况、自日前米商公會與米糠行發生爭執溢米一案、迄今仍未有若何解決之方、且雙方愈趨强硬、風潮大有不可收拾之勢、自前日米商公會實行宣佈與米糠行停止交易後、連日沙基米市銷途、愈陷於蕭條狀態、以致每日生意除有少數鄉客買貨外、本市街客之臨門光顧者、實屬寥寥無幾、查昨日土穀因連日各地新舊谷石同時頗多湧到、而購客登塲轉疏、貨乃堆積、市情日形淡落、本地米、市昨因各種土谷來豐市弱、受其影响、故亦隨同淡去一毫幾點、南白粘、來途雖疏、而存底非薄、且客情甚弱、市道冷淡異常、市價有退無進、白更米、現因港地外客高價搶辦、省客以內地無市、故暫停辦來省、市價藉疏扳企、東京米、新近載來之貨色澤欠佳、復被本地米價廉牽頂、銷途才滯、因此又淡落幾點、二號米、來途久告疏渴、存積甚稀、市價愈覺穩硬、昨又沽高幾點、朴米、東京朴來途轉疏、市情不致再淡、惟酒朴現藉土谷趨淡、土赤朴受其影响、價亦沽順一毫之多、暹南白碌、各地水客頗多樂作、市道暢流、來存無幾、市情頗覺疏俏、價恐將有升無降、暹南白碎、來存亦屬疏罕、市價堅企、刻下暫有淡跌之虞、暹南白糠、每日間來貨稀少、各地鄉客採辦意濃、市情根企云、茲將昨日各種土谷米價、探錄如下、(土穀)新秋香谷六元五八、洋粘穀七元零五、舊早谷五元七六、江粘谷五元七六、糯仔穀六元二、早水銀粘穀七元三八、花羅粘六元八、早赤穀五元七六、舊赤谷五元八六、馬壩洋粘七元零七、韶關冬穀六元二五、粒仔穀六元二、珠早穀六元三、(本地米)園口齊眉十一元四七、惠州齊眉十元零八五、東莞齊眉十一元一八、增城絲苗十一元二、惠州絲苗十元零六八、石井白壳粘十元零八、龍門西粘十元零四、龍門牙粘十元零三五、細葉仔九元二六、粒仔玉九元一四、長身早玉八元八四、珍珠早玉九元二、平洲花羅粘九元九、平洲秋香九元七八、北江白壳油粘九元五五、冬白九元二四、園口新銀粘十元零八、中十元零五、花羅粘九元四五、新寧粘九元三、(南白粘)有爲青雙劍九元九七、利與日禾九元九五、太益花樽十元零六、怡昌三嚗九元三、同德紅石榴九元九五、廣怡豐國實十元零零六、岱發飛馬十元零零三、成利恩青牛十元零二五、乃倉飛機九元八五、張合記青船十元零一、崇德紅飛鵬九元零二、漢榮隆青雙桃十元零三八、榮盛青雙燕十元零二五、(白更米)南興利紅海棠八元五八、聚豐青竹八元五六、利原昌紅印九元四七、穗和豐青雀球九元五二、(東京米)晋益日字舊米九元四五、福興發字舊米九元二、廣和豐一字九元、成安九元零六、橫磨新米八元五、金磨新米八元六八、(三號米)發興青印九元、廣元利藍Y九元六、廣元利青Y九元七二、加盛紅印九元二、榮和發紅印九元、(朴米)花羅赤朴八元零五、惠州早赤朴八元一五、新早赤朴八元一三、即魚赤朴八元一五、北江赤朴七元九、油粘赤八元一三、潤德花朴八元零五、廣中興八元一三、其字朴七元六、大字朴七元六、(暹南白碌)振盛青印暹碌六両二八、紅朱六両四八、成南豐青印六両三四、鳴鳳紅印六両三七、長成豐青印六両六、發興棧紅印六両三四、合豐發六両四、英德利紅印五両九、元昌利藍印六両二八、和豐盛青印六両二、林興棧青印六両三八、成利恩南碌五両八、阜源棧青印五両九、(暹南白碎)両發利三號碎五両二、廣同盛三號碎五両二六、元豐利二號碎五両六、閏德三號碎四両三八、聚三號碎四両四、怡昌朴碎四両六、(暹南白糠)廣元利暹糠三両六二、林興棧三両六三、元章盛一両五二、隆興利三両六二、江興烏印南糠三両四二、江興青印大包三両四六、聚豐大包三両三六、二昌盛紅印三両四、裕泰三両四三、同興三両四二、廣元利朴糠二両三、振盛二両八五、(純)

屠店罷業後生猪來疏價企

▲東西猪欄每日買賣百餘頭

(專訪)本市三大屠塲、自一號開幕、各屠戶卽舉行總罷業、向衛生局請願、雖經衛生局加以駁斥、解釋設置屠塲對於衛生商業有利無害、及政府之事在必行、惟各今向自屠宰猪隻賣肉之猪肉店、尙未全數開市營業、故連日東西兩欄之大猪銷途甚滯、查每日東西猪欄貨出大猪不過百餘頭卽行散市、因此各地農家、以省市猪隻銷途轉少、遂不敢多運來省、東西兩欄頓覺貨客兩疏、市價藉能扳企云、茲將昨日大小猪欄價錄下、本地大猪廿九両二、順德大猪三十両零八、清遠大猪三十一両、韶州大猪三十両、西江大猪三十両零四、連州大猪三十両二、水東大猪二十七両六、肇慶大猪三十両零六、小猪三十一両六、(純)

北江貨物戰後少運省

(專訪)粵漢鐵路、爲北路沿路一帶及江西省運輸貨物入粵之重要樞紐、其運貨來省之多寡、恆於本市物價有絕大影响、前月討逆軍興、該路貨客列車、幾已全數停開、現軍事既告結束、新任局長亦積極從事整理、茲將最近粵路輸運貨物情况、調查於下、查該路當此軍事甫告結束之後、每日貨車來省、各種貨物、爲數不多、其原因以各處土匪、乘機嘯聚、南雄及沿路稍遠之方、各帮貨客、不敢放胆輸運、但有時該路因載運軍隊之故、間無貨車開至、則貨物必致壅塞、障碍甚多、而本市各行商務、亦當淡月之期、辦貨未免畧少、故該貨車或一日一至、或間日一至、大帮貨物極少、祇有零星辦運而已云、(偉)

梧州商會辦理登記紙幣之成績

▲三日內登記總數二百七十餘萬

▲南寧貴縣各商會亦將繼起倣行

梧州商會此次辦理登記流存市面之桂省紙幣、係由二日起至四日止、計共三天、查三天內登記總數爲二百七十餘萬元、然據商界中人之推測、謂除已赴商會登記者外、其尙存於附近各鄉未及登記者、仍有三數十萬、故現時梧州存流之桂省紙幣、約共三百萬元左右云云、又聞南寧貴縣各地商會、現亦相繼仿照梧州辦法、舉行登記紙幣、以備得其積存之總數、聯同請求政府維持云

生麵來多價順豆麵仍爽

(專訪)日前生仁市淡、本地搾家紛紛採辦、故比油價頗能化算、且藉油市淡中轉定之際、各搾家相繼開搾、本地生麵遂致比前豐出、上海生麵亦有源源運到應市、市道忽呈貨多客弱之態、價格回順三五點、惟豆麵現貨暢銷無存、市道仍屬扳爽云、茲將昨日各種麵市價目錄下、包頭生麵五両四二、土搾機生麵五両一九、大豆餅麵現貨四両八七、十天期貨四両八一、北茶麵一両六、東茶麵一両六五、(純)

半月來棉紗入口之總數

由六月廿一日起至本月五日止、在此半个月內、到有土棉紗四十四宗、一、三千二百一十包、二、一千五百九十二包、三、二千零七十三包、四、一百二十六包、五、十六包、六、四十八包、七、三十二包、八、四十七包、九、三十二包、十、六十三包、十一、二百二十八包、十二、三十二包、十三、四百廿一包、十四、三十二包、十五、六十二包、十六、二百四十二包、十七、三百九十五包、十八、一百七十三包、十九、一百五十七包、二十、七百二十五包、廿一、十六包、廿二、三十二包、廿三、八百零四包、廿四、七十八包、廿五、一千十四包、廿六、三十二包、廿七、三百六十二包、廿八、三十八包、廿九、一千七百二包、三十、四百零五包、卅一、三百三十包、卅二、六十三包、卅三、卅二包、卅四、六百二十二包、卅五、三百九十四包、卅六、三十二包、卅七、一千九百零三包、卅八、一百五十八包、卅九、六十三包、四十、二百八十九包、四十一、二百五十一包、四十二、八百六十九包、四十三、二千八百四十二包、四十四、六十三包、共計二萬一千四百三十九包、另到日紗六包、

昨到食鹽二萬包

食鹽一項、爲人生日用必需品、月中運進市內者、達數萬包、昨有食鹽二萬包、由大華仁船載來、查係由海口來者、鹽市得此接濟、當稍活動矣、

香港米市盆口畧緊

卽接港訊、昨無南暹船到、米市畧露流行、所成舊儎貨物、購客頗覺意雄、省幫雖覺內地不甚流行、但以港價日就升進、誠恐後市盆口愈趨愈緊、入省成價更昂、且內地以前者每多止辦之故、存庫已無擁塞之慮、對於適合省途貨物、亦頗稍肯投成、如各幫購客、出塲亦不示弱、因此港市狀態、藉此莫不按日提升、查白粳一項、昨已扳高一毫以外、如東京各米藉來船轉疏、亦無再淡之虞、白碌購客去

金銀市(今日早市桌盤)

港紙價 入三一 出三一五
港滙單 三二〇五
龍雙毫加四元五 (司碼)三錢五
現(三二〇五) (輕毫)加六錢五
大金港價四十二元八毫 西息)好收二毫

花旗紙	每千加水	一六九九
雪梨紙	每千加水	一六七九
暹貫紙	每千加水	二〇二
西羅紙	每千加水	一九四
星架坡紙	每千加水	五二〇
上海紙	每千加水	一三四
佛冷紙	每千值銀	一〇六
勞啤紙	每千值	九七八
呂宋紙	每千加水	三四〇
荷蘭紙	每千加水	八一
日本紙	每千加水	一八一
十足金葉四十八換四		
入九美金		五十四元六
二一英金		十三元一
中央光圓加		一三五
入打威單		一一六五
花旗滙單		四六七五
倫敦滙單		一一一一二
日本滙單		一〇四五
星洲滙單		入三五
上海單		入三三七五
金磅紙		一〇〇六
司令票		九九九
仙入值		五二
紙仙值		九毫三七

台 … 日 … 人 … 三 … 民子仙 命革 花 … 夜場 三毫
(…路) 場 … 影戲場 ▲京劇影戲 … 三年以後 全套 一律普通位
(…) 台天 … 影畫場 香艷言情國片 … 月初四初七日開影 愛情與黃金 全套
… 院 昇平班 … 新編配戲哀艷節孝… 教子逆君皇 男共和 女共和

地方新聞

汕頭分行呈請 中行取銷被提巨款

請將被提鉅款一律取銷

中央銀行汕頭分行、前被雲李逆軍、提去幣券十五萬、經中央銀行派員查報、並將被提大洋券號碼單、函請省府設法令行汕頭各商會、將被提大洋券及未蓋印章毛洋地名券廿五萬元、一併取銷、當經省府通令取銷在案、昨又續准中行函稱、此事係屬非常變故、汕行事前、未得消息、事後處於勢力範圍之下、以致被其提出巨欵、除已奉取銷大洋券一十五萬元、毫洋券二十五萬元、尚被提七十餘萬元、敝行實受重大損失、查前於十六年閩、共亂禍粵、總分各行被軍提去之欵、曾奉前政治分會第七十五次議決、令前總指揮部、並通知財政部、准予劃歸政府賑內有案、此次事同一律、且敝行迭受打擊、於前、現在須籌補基金關兌、所有被提汕行之欵、實無餘力担負、請賜准將此被提欵項、援照成案、劃歸政府承銷、汕頭分金庫、被提銀劵數目、現由該分庫查明、逕呈報銷、合併陳明等由、省府准此、已決定轉呈中央、請予劃賑云、

江門市舉行大掃除

沿街按戶檢查實事求是 與徒然虛張聲勢者不同

江門市各區地方、多有不潔、嚴市長爲澈底清理起見、特飭衛生課葉竹波、覃蘇、督察處區超崙、沿街按戶檢查、限期七月二日至六日止、五日辦竣、該員等奉令、即到各區署、會同各區員警、沿街按各店戶、檢查一切、查二日至三日、檢查第一區、該區段內石灣村住戶、多有不潔、其餘頗有可觀、四日至五日、檢查第二區、至常安路之袁輔記車衣店、店伴不允遵洗、當即飭警拘案訊辦、繼至書院街大福談話館、又不允遵洗、亦飭警拘案訊辦、聞此二人、須俟店中遵令洗潔後、始行釋放、以示儆戒、明文里明和里民居二百餘戶、住戶人民、多來自鄉間、對于清潔、多不講求、仍要再三勸導、其餘各街各里各巷、間有不潔、亦允即刻清洗、惟有對於二三四樓之住戶廚房及天台水槽、如有破爛、即飭自行修理、以免有碍地下住戶衛生、查有蘭花開、及江寧、皆有此種水槽、應即修理、以重衛生、否則衛生課僱工修理、完畢該項工料若干、則由各店戶自行負責、六日上午七時、至第四區之河南檢查、該處多屬貨倉、民居亦屬貧苦、對於清潔、稍稍除垃圾而巳、凡屬有階磚之處、亦尤爲洗掃、旋赴北街第三區檢查一切、各區檢查完畢、尤以第三區爲有成績、店戶樓梯廚房、盡行洗潔、而對於露天擺賣之涼茶白粥、荳沙蔗水等、皆一律取締、碗戳陳列、以免微菌、縱有陳列、亦須用玻片蓋之、以重衛生云、

江門市各馬路近況

▲長堤一帶騎樓紛紛趕建 ▲中山公園圖書館業已落成

江門長堤、自民十五春間拆卸改建、籌備規劃、招商承辦等手續、已越四週、現經由市廳與香港聯生公司訂立合同、由本年四月起至十一月止、七個月內完工、查長堤路線、由竹排街至聚源街尾止、共六千英尺、每尺建築費七十一元六毫、而常安涌之壩塞、由長堤至電燈局之前榕樹腳、改建馬路、路線一千三百英尺、約需款二萬元、承商是建益公司承辦、查該涌面積一丈或入尺、蓄聚污水垃圾穢土、爲蚊虫蒼蠅之發源地、定名爲臭水涌、又名屎地、現改用三合土製成三尺口之士敏土渠、分邊製造、每高約四尺、兩邊合爲一筒、用以易于建築、及修理渠道、渠底高河底一尺五寸、而長堤之堤勘、用方長式石條、橫直交牙、加以士敏土、內用三合土約三尺、並結而成、此兩項建築、已於七月一日奠基、現已築成三十英尺之譜、長堤由大同戲院前、常安涌由第二區署前已奠基、由竹排街至北街之公路路基、現已完成東炮台之小河、擬用石版三合土建築車橋、亦準備原料、開日間開始奠基、第二期馬路、早經完成、但各商店之騎樓、仍未完竣、已建有六成、現仍紛紛建築、長堤一帶之商店騎樓、亦紛紛趕建、中山公園之圖書館落成後、市民遊客、閱報觀書、甚爲踴躍、運動場地基已竣、園中增設三合土石凳數十張、約在年內該處長堤及各馬路公園大有可觀云、

東莞縣設保安隊

已於日昨成立大隊

東莞縣屬股匪、近頗猖獗、劉發仔爛頭發等股焚殺擄掠、以致人命流離載道、新任東莞縣長甯克烈以匪勢浩大、縣兵游擊隊之力過於單薄、特由田畝捐附加項下撥出經費、組織保安隊一營、以壓匪氛、此件經呈由省府核准、該縣署已於日昨成立大隊云

古兜山股匪日形活動

向趙家園梁屋圍勒收行水…北峯山口連日發現匪踪…樵人目擊匪徒在山中蓋搭葵寮

古兜山匪、自去年十二師會同台山縣兵及各區警衛隊圍剿後、雖未能一網盡擒、而匪已四處逃竄、四鄉賴以安堵者數閱月、然兵來賊去、兵去賊來、已成慣例、邇來傳聞古兜山匪徒、復有嘯聚消息、各情迭紀前報、昨有客自都斛來、據稱古兜山匪首何熾林、陳化謙等、近日向都斛區趙家園梁屋圍等處、勒收行水、又聞北峯山附近、連日在山口發現匪徒數人闖、出沒靡常、又據冲蔞樵夫聞、近日見有古兜賊入山、有着鞋者有跣足者往來不絕、昨日在山中採薪、往遠望見有匪徒搭葵寮數處、故急跑回家云云、

梅縣縣長圍殺學生之駭聞

1. 當場斃命二人
2. 重傷者十餘人

梅縣縣長謝達夫自被中央討伐軍張貞以辦差不力扣留釋出後、嗣復以新委縣長雷國能尙未抵縣回署任事、該縣長於本月一日撤換縣立師範學校校長許幹寰、拘許入獄、四日由謝達夫、李六崖郭冠雄、牽同新校長陳岳麟、及秦元邦、葉家烈等、武裝百餘人前往縣師學校接事、當場毆斃該校學生楊汝紀、顏雲歐二人、重傷者十餘人、聞楊僅十二歲、因走避不及、致被害、[illegible]事發後、李六崖[illegible]禁令電報局發電、昨由興寧發來電報呈請省府嚴究、茲將其致同鄉會原電錄下、(衛署)梅縣謝達夫、李六崖等、統率暴徒秦元邦、葉家烈、陳岳麟等、百餘人圍殺縣師學生、斃楊汝紀、顏雲歐二人、重傷十餘人、全體學生流散、禁止發電、懇轉呈省府迅電駐軍維持、并嚴拘兇首李謝葉陳郭林等、歸案究辦、梅縣縣師學生會叩、魚印、記者按、查該縣[illegible]武裝接事、此爲第二次殺斃[illegible]無寸鐵之學生、竟遭[illegible]然[illegible]當局者、有以處[illegible]、以重人命、(廣東)

華僑團體今日歡宴周啓剛

▲下午五時在太平新舘舉行

駐粵華僑團體、歡迎中央委員周啓剛同志大會、昨開第一次籌備會議、出席團體代表二十餘人、主席潘杏枚、紀錄杜如明、恭讀總理遺囑、(一)宣布開會理由、提議事項、(一)籌備地點、假座華僑協會爲籌備處、(通過)(二)開會地點、永漢北路太平新舘、(通過)(三)自由參加讌會、由該團體報名、如該團體會員願參加者、到該團體報知參加、再由該團體轉報本籌備處參加、以示公開、而表熱烈、(通過)(四)費用預算、每團體各科份金五元、不足者、由華僑土業聯合會補足、(通過)、(五)每團體派代表二人、(通過)、(六)凡自由參加費定每人二元、(通過)、(七)凡自由參加讌會者、先向該團體交讌費、隨即由大會頒發襟章、憑章入席、(通過)、(八)日期、定本月十一日、(星期四)下午五時、(通過)、(九)即席推舉華僑工業聯合會、華僑協會、古巴總支部駐粵辦事處三團體、爲籌備員、(通過)、(十)主席由籌備員團體臨時推定、主席讀禮紀錄各一人、(通過)、(十一)通知香港支部派代表出席參加、(通過)

歸國華僑陳東安失踪

九江鄉人陳東安、前往墨國奴多利埠經商、日前赴輪返國、詎在途中、忽告失踪、乘多疑其投海畢命、該輪輪主聞耗、乃將其行李收存、及抵港時將行李護照、交由華民政務司、妥爲保管、現旅港九江商會、已將陳東安相片製成電版、印發傳單同市、留轉告其家屬、赴港將行李護照具領云、

華僑消息

古巴同志歡迎周啓剛

周氏勗以「努力勇進」

中央委員周啓剛日前來粵、國民黨古巴總支部駐粵辦事處、以周委員勞苦功高、特於七日開會歡迎、會場佈置非常壯麗、是日主席勞先鞭、紀錄葉采南、贊禮林漢一、首由勞先鞭同志致歡迎詞、略謂本處同人今日開會歡迎周委員啓剛、禮節非常簡單、但周委員係本處同人、今日聚首一堂、親同手足、不必恭維與謙抑、我們歡迎之意義、非歡迎其地位、實歡迎其人格、周同志於前年隨中央北遷、到南昌、到漢口、復到南京、做清黨運動工作、幾年來與共產黨及一切反革命奮鬥、在困難環境當中、忍辱負重、孤軍奮鬥、守正不阿、不參加任何派系、終能保持其革命精神與人格、此種超然氣節、實最得我們歡迎云云、旋請周啓剛同志訓話、略謂兄弟自民十四回國、出席二全代會被選爲中央委員後、未幾隨中央北遷、先抵南昌、是時武漢共產黨大肆陰謀、要將中央遷到武漢、意見紛歧、有所謂南昌派與武漢派、兄弟洞悉共黨陰謀、潛逃南昌、再跑往南京、與介石屈黨兩同志實行清黨運動、幾年來與反革命勢力奮鬥、迨寧漢分裂後、派系紛歧、黨事更不可問、兄弟不受何方利誘與威逼、不參加任何派系、直至現在、依然係一個不變氣節的周啓剛、自問無補於黨國、但卒能保障革命的人格、可告無罪於同志、演至此周同志並將京中最近黨務政治及各種情形詳細報告、末以努力勇進相勗勉、娓娓動聽、歷二小時始講畢、後有關岳山、巢芳俊、趙漢一等相繼演說、主席答詞畢、茶會攝影而散、(民聲)

中國國民黨廣州特別市執行委員會組織部通告 第廿二號

爲通告事案查下列各同志前經補行登記本部業將登記表呈繳中央審核現奉中央組織部函開業經復審完竣准予登記並第二次頒發黨證四百二十九本到部自應轉發給領除分函外特此登報通知希下列各同志於一星期內携帶原函及登記証來部具領[illegible]

[illegible]

天仙牌香烟出市

此種名貴香烟。其牌子爲本公司去年徵求烟牌取錄第一名。獲獎金千圓者。烟質香純。裝潢奪目。精工烤製。名貴無匹。所有插畫。俱爲世界名家偉大傑作。且每包烟均有神秘莫測之靈簽一則。尤能使吸者增加興趣。

十八枝庄 每包二毫

中國三興烟公司出品
廣州三民烟行總經理

請用雙妹老牌化粧香品

◎雙妹嚜花露水

此水功用種廣香氣尤佳凡用以和水洗臉或沐浴身體有提神醒腦之功潔體留香之妙爲衛生必需之妙品也

大號五毫六 二號三毫半 三號二毫一 四號一毫四

雙妹嚜潔白臭水

夏令常用此臭水洒地或沐浴能殺微菌情疫症於無形是亦生命之大保障也

大七毫 中四毫二 小二毫八 二安庄一毫四

◎雙妹嚜超等牙粉

此種超等牙粉乃選最幼潔之粉質加入善固齒之藥料配以除虫降火諸品參用化學新法製成晴常用之永無牙痛及牙枯之患而彌犀瑩玉梨頰餘香猶餘事矣

大瓶三毫五 小瓶二毫一 玻璃樽盒庄三毫五仙

◎雙妹嚜艷顏香水

用法宜以面巾蘸小許加清水數滴揩抹另常以數滴入盆水中盥面俱能移醜爲美及除消暗瘡之患且香味純厚男女合用修容之美顏仙品也

每瓶價銀四毫二仙

◎雙妹嚜洗身藥珠

此藥珠乃用上等藥料配製而成治皮膚濕毒瘡瘍疥癩蚊口熱痱及面部暗瘡痱㾦斑等患當洗面之時用珠一粒至兩個入水中溶之洗後面皮粗者可轉幼滑且無暗瘡之患若洗身之際以珠兩粒放於盆湯內溶化能使熱帶之粗糙水質化爲溫帶水性異常柔滑浴罷不特肌膚凝香遍體爽快且當炎暑之時尤能辟除一切汗穢之氣及永無皮膚等患誠有益身體護理皮膚之聖藥也男女老幼均皆合用請常試之便知其妙

每瓶七毫正

◎雙妹嚜超等牙膏

傷本牙痛之萌由漸而生牙枯之患積積而致本行常製出之牙粉牙水皆爲用無西法爲人所倚用更有牙膏一種乃合牙粉牙水及殺牙蟲之藥而成惟去牙積牌除牙患苦常用之人有固根潔齒之功無枯脫衰落之虞且入口清香可去口氣請予不信請爲試之

大四毫九先 中二毫一 小七先

◎雙妹嚜爽身粉

此粉乃泰西各國男女及小孩日用必需之品且經名人醫士考驗許爲最合衛生之香粉小兒胎毒大瘡皆由污穢釀發其症甚頑宜用此粉常時搽之則皮膚爽潔搽後自除且熱痱多生皮膚痕癢甚至汗腋手足縫間痛爛等症若常以此粉多搽患處無不全愈男婦老幼常用之撩身益圓能令肌膚柔嫩留香此粉幼滑而爽功用無四謂予不信盍潔體試之

每盒七毫 紙包庄一毫四

◎雙妹嚜素馨頭水

此香水乃選素馨花瓣煉而成撮汞原質香味馥郁且清是以歐西人士最喜用之凡遇炎天酷暑試洒數滴於衣巾之中若係浴沐洗頭請傾少許於盤湯之內疲倦者立刻神清困倦者登時氣爽爽矣請試之

每瓶五毫六

◎雙妹嚜固髮香膠

此種香膠推特色男女合用簡便非常論其氣味馥香而有餘講到性質則黏而不膩倘遇鳥絲紊亂或香鬢蓬鬆以此香膠署爲梳攏居然髮光可鑑且髮香氣如呵至於短髮剪裝任其枯溜粗屁一經此膠立見捲勞纏斷裝樣煥然誠理髮中之妙品也

大瓶五毫六 小瓶三毫半

總發行廣州西堤二馬路 廣生行有限公司啓 電話總局六二九號

•具有向週圍空間擴散的性質•

〇檸檬之功用

檸檬之為用甚廣•今據予所知者•約略錄之於後•

(一)開以檸檬汁擦面•能使面部光澤•且日久可變白嫩•

(二)飲檸檬汁可助消化•

(三)患肝氣痛者•服檸檬汁後必有奇效可見•

(四)頭髮堅硬或乏光澤•可以檸檬汁煮擦之•能令其柔軟•且光亮可鑑•

(五)洋番薯煮時•滲入檸檬汁少許•便皎白非凡•

(六)菓醬煮時•若加以檸檬汁數滴•則香氣加增•且最善凝固•

(七)鐵器生銹•苟浸諸檸檬汁•則易去盡•

(八)毛織品如染墨水漬•可於水中滴入檸檬汁少許•並加食鹽一撮•洗之即淨•

(九)如木器上塗有鉛筆跡•可將檸檬片擦之•即泯然跡消•

(十)檸檬片擦染污之油漆器具•復以肥皂水滌之•頃刻無痕•(遠)

▽潮水長退時刻△

今日一時長 六時半退

世界上最緊要的黏附力 (磐)

世界上最緊要的而且普通的就是黏附力了•若是失了它的互相維繫的作用•那世界上之一切的東西•一定會成了散亂到沒有止境•黏附力的情形怎樣•我們不能曉得•不過我們知道物質的中間之各小部都有這種黏附力的作用•好像一條木棒•把它的一端舉起•那末會加以動作的一端也會隨着移動而不致散開•就是個道理•這組成木棒之各部分固集一起•好像各具有磁性互相牽引一般•再者我們為何不能以細沙來作一條繩？這是因為沙是沒有黏附力的•(除了着了水潮濕時候會有一點)有一樣東西會失掉他的黏附力的•譬如火漆•熱了便要熔化•在未熱之時•其體內的分子各相黏固•本身斷不會流淌出來•若把他加熱•他便失了他的黏性而向外流動•這乃是表明物體除了在固體狀態之外•只能在第二種狀態中存在•這第二種狀態即是流體

剩餘價值之必要 (倩)

剩餘價值是由剩餘時間剩餘勞働得來的。資本家財富之得以積儲。生產事業之所以容易擴大。與剩餘價值發生極大的關係。貨幣的作用在那裡。從經濟眼光看來。就是作交換的媒介。貨幣到了資本家手裡。用來買商品。經過複雜的生產作用。產生新的商品出來。這商品的數量一定比以前多。而所值亦比以前大。這比較以前多的價值。就是剩餘價值。我們齊都知道剩餘價值給資本家取去。實屬不應該。不道德。但若是將剩餘價值全部歸還勞働者。那資本不能積聚。工商業不能擴充。生產數量永不會增加。而工人生活便沒有希望增進。而且還帶有幾分危險。故資本家往往以這個理由替自己辯護。說剩餘價值的獲得是應該的。道德的。但我們可以這樣說。在世界生產品不及的時候。固有將剩餘價值去發展工商業的必要。在產業落後糧食極感缺乏的國家。有不得不藉剩餘價值企圖充實國民經濟的特殊原因。但不應該由私人去獲得。而應當由社會來收有。在私人所經營的企業。目的是為個人。為少數人。在社會所經營的企業。目的是為社會。為大多數人。為個人會生出許多弊害。為社會可以謀得人民利益。故剩餘價值是必要的。惟在歸社會歸個人而異。

醫事顧問

〇問 脚氣病 神驗的大醫士們。小妹自去年六月到廣州。至今幾已一載了。但對于精神上。較之在家裏的時候。覺得異常困頓。去年十一十二這兩個月間。微微發過脚氣病。當時我以為不關痛癢。遂未曾和大醫士們談談。也未曾購過什麼東西藥品來吃吃。究竟慢慢地過了幾天又全愈了。但至現年小妹覺得和去年之症大有差別。去年我的下足。若用手指押之。則有凹痕。今則無之。倘且現年我的腿部兩狹間。用手摩之。更覺得腿膚很厚。好像失去了知覺一般。全足也覺得疲倦和麻木。又我的指螺部分。好像血液凝固了。觸物僅僅可知。但此症或早罷夕愈。或幾天一次。並無定準。畢竟關於氣候水土的差異而起嗎。還是關於血液的盛衰而生。小妹實在不能辨別。因轉向大醫士們談談。乞祈指示。順賜妙方。(譚秀芳)

〇答 你的病。的確像你所講。是脚氣病。並且不但去年生的是脚氣病。今年生的也是脚氣病。病裏面。有許多病型。去年生的和今年生的。因病型不同。所以你一看起來。宛若二種病症。這個脚氣病。確實和氣候水土有極大的關係。至于血液的盛衰。恐怕未必然。你既不是廣東人。我以為還鄉醫治。比較來得妥善。如果不能。還是請你就醫療治。我雖然沒有所謂世傳秘方。不妨公開。但是我恐怕不是脚氣病人的濫用。所以也不寫了。(譚大同)

Gwoyeu Charngshyh
國語常識

Jiawyuh-Buh Gwoyeu Toongi Chourbey-Huey
教育部國語統一籌備會

Juh Yueh Tehwuh Woeiyuan Bannshyh-Chuh
駐粵特務委員辦事處

Bianjih
編輯

IV JEUANSHER JU YUNN JYI CHYI
其 及 韻 諸 舌 捲

SHENGDIAW PINFAA
聲調拼法

陰平(第一聲)	陽平(第二聲)	上聲(第三聲)	去聲(第四聲)
el	erl	eel	ell
al	arl	aal	all
el	erl	eel	ell(yl, eil, enl, 併入)
aul	aurl	aol	awl
oul	ourl	ooul	owl
angl	arngl	aangl	anql
engl	erngl	eengl	enql
ial	yal	yeal,-eal	yall,-iall (ial, ianl, 併入)
iel	yel	yeel,-ieel	yell,-iell (il, iel, inl之變)
iaul	yaul	yeaul,-eaul	yawl,-iawl
ioul	youl	yeoul,-eoul	yowl,-iowl
iangl	yangl	yeangl,-eangl	yanql,-ianql
ingl	yngl	yiingl,-iingl	yinql,-inql

動物體色與時季之關係 (薛)

生在終年一色地方的動物。牠的體色也和那地方的顏色一樣。終年不變。但有些冰雪較多的地方。冬季變成白色。和平常的顏色不同。假使生在其地的動物。當然要隨着地方和時季的不同而變易其顏色了。不然。若體色終年一樣。則要被自然所排棄。所以一到了多季。如雷鳥北國兎蝦夷鼬等。全身的毛色。都變成全白。和周圍的顏色相應。最奇異的莫如野生之兎。凡生在歐洲瑞典以南者。終年鳶色。生於阿爾卑斯山者。一年中有六七個月白色。五六個月鳶色。生於挪威者。一年之中有八九個月白色。祇有三四個月鳶色。再北生在格林蘭者。就是終年白色。完全無鳶色時期了。日本所產的兎子也是一樣。凡生在東京近傍者。終年鳶色。生在日光山和越後山中者。多季變為白色。像這樣顯著的例。能夠不說他是自然淘汰的結果。倘若某種動物。在冬季冰雪遍地的時候。沒有潔白的體色以適應於環境。又沒有其他適應的構造。那麼。無論捕食與避敵兩方面。對于他都有莫大的害處。怎樣能夠生存到現在呢。

但是生在北方的動物。到了冬季也可以不變為白色者。還有他另外的原因。例如西伯利亞的黑貂。常為褐色。因為這種獸類。常棲息於樹木上食其菓實。或者在松柏科樹木上捕食小鳥。所以他的體色。不必適合于土地的白色。還是類似樹木的皮色。較有利益。又有名為 Musk Sheek 的。也是生長於純粹的冰地中的動物。却常為褐色。這係由於該種動物多成羣而生活。就令是褐色。在冬季潔白的環境中。異常注目。也不至於受到其他動物的侵害。而此褐色在同種類中。反而是有利益的。又如鳥之類。在北方冰雪較多之處。也決不變為白色。這又是和他的羣居生活。可以無虞敵之侵害有關係的。

如繼續生活在悲哀憂鬱煩怒和嫉妒的思想中，正應了俗語所說「木匠做枷枷木匠」！

打銅街十八號天源堂各款參茸發行零沽價錢公道

老幼不欺 正野山人參 官莊麗參 花旗野參 如假包換

築路期內仍在原日地址照常營業

諸尊光顧請由槳欄街或由馬巷(即西榮巷橫巷)前來毫無阻碍

渴望

炎夏當中 誰人不渴 誰人不望解渴之品 雪糕咧 汽水咧 冰奶咧 種種無非走入冰琪淋裏 唉 以上統統都不對 惟天源堂發行的撰庄『花旗野參』具有消暑解渴醒腦提神的能力誠夏天的良好佳品 萬衆渴望之

廣州打銅街 天源堂參茸行佈告

電報掛號沙面一一七〇 自動電話一〇六〇四

參茸各貨實價不二 童叟無欺

詳細價單有索即奉

外埠函購滙款前來按址寄奉

(本行經理六神丸龜齡集)

李施德霖牙膏 最合家庭經濟

八口之家•費用浩繁•單就牙膏一項而論•亦甚可觀•李施德霖大號牙膏•售價較同等之他種牙膏為廉•平均每人每月購用一管•倘全家購用李施德霖牙膏•至年終結算•可確知一年中節省經費不少•李施德霖牙膏所含之擦牙劑•係最新發明•用此牙膏能使齒牙潔白光亮•倍形迅速•又能使牙齦強固•口腔涼爽舒適•

各處藥房百貨公司及洋廣貨店均有出售

香港皇后大道中五號

美商同益洋行經理

喉痛初起時•即用李施德霖藥水漱口•有殺蟲及預防疾病之効•

LISTERINE TOOTH PASTE (2)

民國畫報徵稿啟事

(一)本報為提倡藝術起見。凡有下列各種照片。歡迎投稿。古今中西名畫。時事漫畫。政治宣傳畫。藝術價值影片。時事影片。各地風俗及名勝影片。

(二)投件請於照片背面詳加說明及作者姓名。

(三)稿件取用與否。概不發還。但請附足同件郵票。特別聲明。要還者。

(四)稿件取用後。以現金為酬。稿件酬律不能定例。視稿件之價值從豐酌奉。却酬者請聲明。

(五)投稿請寄「廣州市第七甫民國日報社民國畫報編輯部收」

皮膚病

癬疥斑疹、統謂之皮膚病、語云癬疥不除、患及心腹、可知皮膚外症。不僅有礙顏貌美觀已也。本藥房所發行

海波藥 具清白液解濕毒之奇功

舉凡癬疥斑疹。皮膚濕爛。小兒熱癤瘡瘍。婦女子宮發炎。赤白帶下。服之均有奇效。及治療濕熱毒。花柳毒。胎毒。尤為對症之良藥。

海波藥 每瓶二元每打廿元

廣州總代理

老威普威大藥房

總發行所

上海五洲大藥房

各大藥房均有出售

張雲天博士歷任各校院醫席學識經驗久著時名洵大國手也

胡漢民 林森 鄧澤如 譚延闓 鄒魯 陳耀垣 范石生 羅文莊 李福林 鄧家彥 徐紹楨 陳樹人 楊庶堪 謹贈

針射血毒 淋濁靈葯 診斷麻瘋

大醫師 張雲天

培元解毒 精特治血 毒一料愈

包效 白濁丸 清濁止痛 二三瓶愈 小瓶五毫

太平路晏公街口普濟橋對面

廣州市一德路

兒童護符 童福音 小孩燕梳

嬰孩恩物 兒科聖藥

鷓鴣菜 每服五仙

統治嬰兒萬病 驅蟲去積 定驚安眠 驅風去濕 除痰開胃 退熱消滯 小便無論有病無病服之均奏奇功 止瀉止嘔 生肌長肉 利大 十萬嬰孩小童口碑載道 去年曾治愈百數

第一獨一內服斷根 頑癬露 每瓶一元

治頑癬血癬瘋囤梅毒皮膚濕毒雖三四十年之症服之均效且斷根

宏興藥房啟

國際

日本擬添設社會省

成立社會事業之一大系統

世界新聞社云・據東京訊・日內務省社會局・因根本整齊統一全國社會事業系統・於近年諮詢社會事業調查會・以期確立系統・最近於十九日之大會・決定三答案・(一)關於醫療保護設施之系統・(二)關於社會事業機關・及經費之系統・(二)關於社會教化事業之系統・又通過數項・(一)關於一般救護之系統・(一)關於經濟的保護設施之系統・(一)關於兒童保護事業之系統・於是成立社會事業之一大系統・至十九日決定系統案內容如左・

一・關於療醫保護設施之系統案・對於貧困及中產階級之難受醫療者・急需充實免費診療及實費診療機關・應依公共團體等設置之・由國庫與以補助・對於如精神病癩結核等・於社會衛生上有重大關係之特殊疾病者・特講求適當之預防設施及療治設施・以期根絕・於花柳病傳染性服病・努力啓發一般衛生思想・並開容易療治之途・

一・關於社會事業機關及經費之系統・於中央機關擬改現有之社會局為社會省・謀社會行政之完備充實・於地方機關・期現有道府縣社會科之充實・並設置相當之社會事業委員・又於都市未設有社會事業主管之局科者・促其設置・使補助機關方面委員等之運用適切・以期聯絡調查研究機關之充實・社會事業所需之經費・由國庫支出・又由大藏省儲金部融通低利資金・於府縣謀增殖罹災救助基金・慈惠救濟基金・賑恤資金等・使其運用適切・一・關於社會教化事業之系統・關於隣保事業與其他社會事業聯絡・其創設經營所需之經費・由國庫與以相當補助・又節制事業・因以禁酒廢娼及其他社會風紀之改善維持為目的與教育方面聯對・其設施由國庫與以相當補助・對於融和事業・教化事業・講求適切有效之設施・

對華國際銀團將解散說

美銀行家不欲履行協定 恐碍中國鐵路統一計畫

世界新聞社譯密勒氏評論報云・國府鐵道部長孫科氏向中央執行委員會提議・以英俄峯亂賠欵之未用部分作保・發行鉅債一宗・此議引起外間對於國際銀行團・(成立於一九二〇年以貸資於中國鐵路及其他建設計畫為目的)對中國政府之將來關係之鉅大猜測・國際銀行團組織之動機・始於凡爾塞和會・後由威爾遜總統之提議・美國摩根公司之拉門德氏特至中國・在中國及日本勾留數月・作成計畫・內容係將對中國公共事業貸款・須歸一國際銀行團經手・其目的則在打破勢力範圍及國際間在華之競爭也・拉門德氏之主要工作・為勸誘日本拋棄彼對滿洲之專獨要求・日本卒表示贊成・但據遠東方面之普通傳說・謂當時實訂有一種協定・即銀行團活動應保持於滿洲之外・或到至少須許日本對於之滿洲之鐵路或其他公共企業有優先投資之權・然國際銀行團雖成立・而因中國反對該團・拒絕與之來往・且自一九二〇年以後之中國情形亦不足獎勵外國投資・故銀團發起者之期望雖高・卒未有所成就・近據華府消息・謂胡佛總統或將決定使銀團協定解除・因美國銀行家不願再履行之故・至美銀行家之改變態度・乃因銀團如果繼續存在・將使中國統一鐵路及劃一鐵路材料之計劃無從實現云・

死海乃黃金之洋

價值達五百萬萬元 世界實藏英國所得 法科學家不勝歎惜

世界新聞社巴黎訊・法國著名科學家喬治克勞特博士近於「新時代」雜誌上披露一文・謂死海(在派來斯丁南部)乃一黃金之洋・依其估計・可以從中提出價值超過五〇、〇〇〇、〇〇〇、〇〇〇元之黃金・此數之三分之一・可用科學方法於十五年內取得之・博士謂彼此項理論・决非夢想・實基於科學的事實・凡任何海水中均含有小量之金質・但在大海如大西洋・太平洋中・其金量極鮮・殊不値努力提取・而在死海中・則含金甚鉅・視尋常海水多至四十倍・死海中除產五百萬元之黃金外・又以產鹽著稱・此外尚有巨量化學品之富厚・此種化學品有兩類・一為肥料・一為藥劑・富於商業上之價値・博士又謂彼曾於一九二二年力請當時法總統米勤蘭及總理普恩賚商諸英國・將對於派來斯丁之代管權放棄・讓諸法國及土耳其・法政局當局不省・實為可惜・今則英國已覺悟此死海之價值・此稱有之黃金礦不復為法國所有矣・

借欵交涉表示滿意

日方對與國府財交當局協商之結果

世界新聞社東京訊・東亞興業公司經理內田氏・近至南京・對於京綏鐵路借欵・東亞業興社債・紡織借款等・與國府財政交通兩部當局協商・歸國後・該公司於廿二日在工業俱樂部約集第一・三井・三菱・安田・興業・鮮銀・十五・川百・正金・台銀・昭和・三十四・住支・鴻池・加島山等・各債權銀行團等・由內田說明協議結果・謂對於此等借欵無庸悲觀・又江西南潯鐵路公司借欵及有線電報借欵等・東亞與業為直接之債權者・氏亦就此報告與國府首腦部會商之顛末如下・一關於南潯鐵路・省政府有接管之意・而關於債務之履行・償權之確保・日方認省政府接管適當・表示同意・已領到有一月以降未繳之政府補助欵十二萬元・一關於有線電報告借欵・省政府擬變更本利支付方法・日方因其方法甚不確實・仍請照借欵協定辦理・

斐信惇赴美與租界前途

密勒報之觀測

世界新聞社譯密勒評論報云・住上海公共租界工部局總董被舉為總裁之費信惇氏宣佈將作美國之遊・據云此行係休假游歷性質・但聞有準備到華盛頓之說・外間遂猜測費氏此行係為公共租界問題與美當局商議而往・大陸報社論中・且謂租界當局或將另派一代表以同一使命赴倫敦・而事情巧合・中國國民黨中央執行委員會適于此際决議・加緊廢除一切不平等條約之工作・所有外國領事裁判權之廢止・外國租界之收回・務於最短期間完成之・費氏之赴美與此國民黨中執委會之决議・固未必有何關聯・然國民政府近來對于廢止領事裁判權之舉動・與公共租界之地位・有直接關係・則無待言・故在租界當局方面・自必須趕緊與列强有所接洽・蓋若領判權無條件廢止・則租界中照現在情形之治理地位・從此不能復保矣・由是觀之・費信惇之赴美・可謂極合時宜・而彼與華盛頓當局之商談・其結果如何・與租界前途大有影響也・至華府方面目下對租界前途之意見如何・不得而知・儻當凱洛格國務卿曾有宜言・謂美國準備隨時參加一種相當組織之會議・與中國政府代表商決上海租界之未來地位・又對于廢止領判權問題・如何意見・亦不可知・但有可知者・因中美條約不久將滿期・而美衆院于一九二七年一月四號曾通過一議案・請政府與中國議訂平等新約・故美政府在勢亦不能不迅速有所舉動・在華人方面・大多反對中外間開會决定公共租界問題之議・彼等以為租界應直捷了當・由中國接收・如漢口英租界之例・而一般資產階級之華人則贊成中外會議之辦法・因其可以減少商業上之混亂・而納稅及警務兩問題・亦可得較良之保障也・但有可怪者・對于中外會議之最大反對・並不來自華人・而來自某階級之外人・此輩希望用一種障眼法・以阻止中國接管租界・其主張租界應宣告為一獨立國及組織一常備軍者・即此輩也・幸而此種主張者究屬少數・多數外人皆知解決上海問題以和平方法為佳・庶免蹈漢口英租界之覆轍・然和平解決有一最大阻力・即工部局與頑工部局保護之反動的利益是・職是之故・列强或將强迫解散工部局(一九二五年間已曾企圖一次)・另組一委員式政府以代之・使直接對列强及中國負責・作為交還租界於中國之初步・或則創設一新式行政機關・以終止目下之濫用權力・而使中國及列强同感滿意・固意中事也・

萬國工程大會開幕在即

歐美代表將聯袂東來

世界新聞社云・本年十月十一月間・東京將開世界工程大會・我國已預備派代表參加・他國方面皆甚重視此會・各選派工程學界最著名之人物為代表・前往列席・美國方面籌備一切・業已就緒・據籌備委員會幹事長荷蘭氏宣布・該國與會之工程學者等將與歐洲各代表團同于十月十號從舊金山出發・已租定官船兩艘・一為傑克遜號・一為興洋丸・計歐美代表及其眷屬等・共約三百人・中途在檀島勾留兩日・十月廿九號可抵橫濱・至歐洲各代表團七月間即可抵美・受美國工程學會之招待云・

菲議員提倡對華貿易

擬特派商務專員駐華

世界新聞社云・據馬尼拉訊・菲列濱衆院議員 Jorge B. Deigado 氏近從中國游歷回菲・據氏語人・中國商業機會・未可限量・容納菲島物產之處亦多・他國皆事以與中國確立較密切之商業經濟關係為務・吾菲人亦應注意於此・菲島物產・中國殊不明了・吾意應特派商務專員駐華・以資提倡・氏擬於七月十五號召集之議會中提出派員駐華之議案云・

偵探小說盛行之日本

言情小說落伍

近來很漫派小說之在日本・已失去出版界之領袖地位・於是偵探小說代之而興・目下日本出版之偵探小說・發行至三十萬部以上者・幾為常事・此種傾向・不外根據二項趨勢・一為不滿於「偏重言情的樂觀主義」・一即對於犯罪學的興味・日益濃厚・是蓋全球人士具有同感者也・近今日本銷路最大之偵探小說・有「日本偵探小說全集」・「世界偵探小說全集」・「青年偵探小說集」以及「Kysakitufui 氏偵探小說集等等」・此外外國偵探小說之繙譯者・亦莫不躊躇滿志・驟交幸運・蓋以此等書籍一出版後・立可紙貴洛陽・風行遐邇也・據日本方面所得消息・美國之西北大學及芝加哥大學・已各設有犯罪學一科・此事已引起許多人士之重大注意・日本著名偵探小說作家 Siichimakioo 博士曾云・「目下日本雖尚無犯罪學或警務方法之講授・然在世界各國・已視作十分平常之事・德法瑞士諸大學中・均各列有項學此科・荷美國各大學添設此科・亦已步人後塵・不足云奇・至此學之實在興味如何・全在此科學生之實踐研究云・

又有 Yiichi Takata 博士者・為日本一醫師而又兼偵探小說作家・亦曰・「現今偵探小說之風行・實係群衆方面理智態度之一新表示・牛皮糖般之「事事都好」式之讀物・業已落伍・蓋現代之生活・與日常生存掙扎中之堅苦寫眞・相關至切・彼偵探小說者・即供給多量的理智激刺劑・較之普通小說・其趣味與寫實的事實・豐瘠自不可同日語矣・

欲修養身心醫難疾故思辨知過去卜未來審疑難探秘密會先人與及解決宇宙間種種不可思議之現象者不可不學本院志在宣傳收費極廉秘訣公開教授無論男女不拘面授函授一經指導練習數十小時即可完全成功備有詳章付郵花一分即寄附設李通靈靈理醫院不用藥石刀針專用靈子催眠眠術治療藥石無効一切頑病惡癖

廣州市南關大巷第二號 靈理修養院廣東總院啓

梁幼初平民化

專門脫牙分所開辦

(宣言) △注射脫牙 △藥費一元

一本醫生老館向設在大新街二百七十號由光緒三十年始業歷廿餘年之經驗

一本醫生曾繼吾師劉子威先生接理柔濟醫院贈醫牙科多年脫牙數逾萬千

一本醫生老館限於定例難期普及欲免除貴族化醫生色彩特設此分所謀除平民痛苦

一本所脫牙俱用最新局部注射藥液功能免痛止血每隻祇收藥費一元

一每早由八點鐘起至十二點鐘止逾時在老館照定例收費

▲地址 永漢南路南關戲院左便四十號二樓

賞格嚴拿挾欵私逃黃組安

啓者敝公司由大溪地支部同志集股組織大溪地光亞公司分枝在香港不料竟被舊司理黃組安侵吞虧空鉅款二萬零五百餘元忽於夏曆四月初十日挾款私逃無踪除請政府偵緝外特懸紅購緝如有親朋知黃組安下落到永漢南路澳洲總支部駐粵辦事處報信者俟按址捉獲即賞花紅銀港幣一百元如能捉獲送到公安局者即賞花紅銀港幣五百元決不食言賞款由敝公司領給查黃組安係惠陽淡水坑梓斗瀝耀隆屋人氏年方三十八九歲此佈

香港永樂街光亞公司披露 [illegible]〇一日

電力公司啓事

本公司定於陽歷七月三十日(即夏歷六月二十四日)下午二時開第二十一屆股東例會省覽上屆年結並選舉監察人務希各股東於會期五日前携帶股票或委權書到公司掛號(並依定章選舉前二十日內不得携股票到公司轉名)以便核發入場券屆時憑券入座特此預告

閣下有幾位令郎

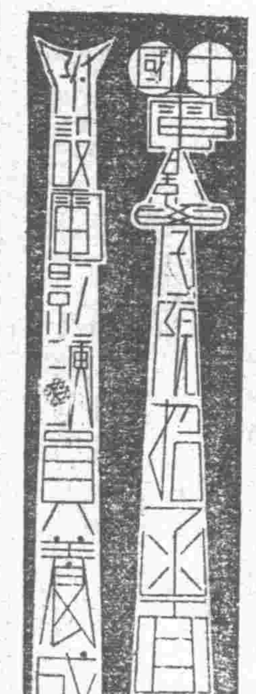

閣下若果身子唔够就要快買梁謙益精武丸來補吓若果未曾有令郎就要快的買梁謙益坤健丸與尊夫人吃包保唔使幾耐就有乖乖

梁謙益贈送良藥壹月 買丸壹元加送壹元庄霍亂耳藥壹樽由六月初一起卅止 總局廣東佛山豆豉巷支局廣州太平南路

梁謙益堂徵聯求教 獎品貴重不收聯資取閱對招函索即寄

(聯首)裝改祇因防假冒

代理處香港梁國英江門祥順和荻海杏和堂公益聯興祥汕頭鄭同濟上海汕頭石叻會豐商店暹邏中法藥房

狗仔嘜 八寶萬金油

廣州 鄭安之方便油藥行製

能愈急症 能愈萬病

和平濟衆水

立治痾嘔霍亂痲痧各種急症痛症異常神效遠近馳名

粵行廣州市長堤海珠前電話總局六百八十八號

粵製造廠廣州泰康路廻龍橋電話總局四百七十九號

港製造廠蕉發行處香港西環電話總局五千八百九十六號

善工製版

返老還童 生殖靈

男用裝金盒 女用裝銀盒

在粵港澳桂地方發售之生殖靈須有此紅色商標方為正貨

A. C. K. CO. 三德洋行

德國政府實驗特許之還少內服新藥生殖靈乃史坦那博士發明之二十世紀醫學上最高權威也・係提煉少壯動物胚胎腺的內分泌液・配以營養精神氣血的珍貴要藥・秘製而成・使老翁服・容顏返少・白髮變黑・老婦服・月經復至・妊娠子女・青年衰弱者服・恢復本來康健・舉凡一切體衰腎病・曾就多醫無效者・一服此藥立奏奇效・但男子不可服「女用生殖靈」服則乳房漲大・變為女性・女子不可服「男用生殖靈」服則鬚髯叢生・化為男性・務希特別注意幸勿自悞

購者注意

男女用同價 每盒實價銀九元每料三十六元 第六期實驗照片報告書送函索附郵一分

真正生殖靈係裝金銀寶盒 假冒生殖靈係裝黑色紙盒

總經理一德路石室前二六八號二樓三德洋行

香港經理利源東街三號昌利行

總行上海 本市分售老威大藥房 安樂商店

太平路北平製版

國內

司法行政部
籌設新監計劃
各省分十四期舉辦

司法行政部・爲改良全國監獄起見○爰特擬就建築各省新監計劃・分爲十四期・依次進行・記者探悉其詳細辦法・亟誌如下・

○新監種類○

一・各省應設之新監獄・分爲普通監・少年監・累犯監・外役監四種・甲・普通監・每省做照從前各道・畫成區數・每區設置監獄一所至四所・其容納人數○定爲三百人・五百人・七百人○一千人四種○乙・少年監・專收本省二十五歲以下之初犯・以便實施教養○每省設置一所或二所○其收容人數・定爲五百人至一千人○丙・累犯監・專收本省之累犯・以便特別處遇・每省設置一所・其收容人數・定爲三百人至五百人・丁・外役監・於吉林・黑龍江・熱河・綏遠・察哈爾・寧夏・新疆・青海等省籌設之・以便將內地監犯之經過相當刑期・而行狀善良宜於農業者・輸邊墾殖・其監獄數及收容人數・建設經費・應俟將設置地點・調查確實後・再行規畫・此項新監獄・於訓政時期開始後・應即着手進行・其完成期間・定爲十四期・以便各省酌量財力・於所定範圍之內・自行決定・至各省女監・須獨立建設・但在各種新監未經完成以前・暫於男監內附設之・

○分期建設○

該部對於全國各省新監之建築・分爲十四期・以便各省酌量財力分期舉辦・玆將第一二三期所規定者・列表如左・

第一期

設置省	地點	監別
江蘇	丹徒	少年監
河北	北平	同上
山東	歷城	同上
河南	開封	同上
山西	太原	同上
陝西	長安	同上
甘肅	皋蘭	同上
浙江	杭縣	同上
安徽	懷甯	同上
江西	南昌	同上
湖北	武昌	同上
湖南	長沙	同上
四川	重慶	同上
福建	閩侯	同上
廣東	廣州	同上
廣西	桂林	同上
雲南	昆明	同上
貴州	貴陽	同上
遼甯	瀋陽	同上
吉林	吉林	同上
黑龍江	龍江	同上
新疆	迪化	同上
熱河	永德	少年監
察哈爾	張家口	第一普通監
綏遠	歸綏	第一普通監
甯夏	甯夏	第一普通監
青海	西甯	少年監
西康	康定	同上

第二期

設置省	地點	監別
江蘇	江都	第五普通監
河北	大名	第四普通監
山東	聊城	第七普通監
河南	信陽	第二普通監
山西	長治	第六普通監
陝西	膚施	累犯監
甘肅	酒泉	第五普通監
浙江	吳興	第五普通監
安徽	宣城	第四普通監
江西	翰縣	第三普通監
湖北	夏口	第二普通監
湖南	長沙	第一普通監
四川	重慶	第二普通監
福建	恩明	第三普通監
廣東	廣州	第一普通監
廣西	蒼梧	第三普通監
雲南	蒙自	第二普通監
貴州	鎮遠	第二普通監
遼甯	臨江	第十五普通監
吉林	依蘭	第五普通監
黑龍江	綏化	第二普通監
新疆	迪化	第一普通監
熱河	承德	第一普通監
察哈爾	多倫	第二普通監
綏遠	五原	第二普通監
甯夏	定遠營	第二普通監
青海	西甯	第一普通監
西康	康定	第一普通監

第三期

設置省	地點	監別
江蘇	淮安	第六普通監
河北	河間	第五普通監
山東	臨沂	第八普通監
河南	洛陽	第三普通監
山西	臨汾	第七普通監
陝西	南鄭	少年監
甘肅	敦煌	累犯監
浙江	金華	第六普通監
安徽	鳳陽	第五普通監
江西	吉安	第四普通監
湖北	宜昌	第三普通監
湖南	常德	第二普通監
四川	瀘縣	第三普通監
福建	南屏	第四普通監
廣東	曲江	第二普通監
廣西	馬平	第四普通監
雲南	思茅	第三普通監
貴州	郎岱	第三普通監
遼甯	安圖	累犯監
吉林	甯安	累犯監
黑龍江	黑河	第三普通監
新疆	塔城	第二普通監
熱河	赤峯	第二普通監
察哈爾	商都	第四普通監 累犯監
甯夏	威遠城	第三普通監
青海	都蘭寺	第三普通監
西康	巴安	第二普通監

○新監構造○

一・各級監獄・照累進制設備・所有人犯○各按其所列之等差・分別其居所・二・各級監獄○至少須有五分之一晝夜分房・并十分之一之夜間分房・至少須有二十二立方密達之氣積・并一方密達之窗・夜間分房・至少須有十一立方密達之氣積・井平方密達之窗・雜居房每人至少須得十立方密達之氣積・工場每一人須得入方密達之氣積○三・各省高等法院・應將各該省應設新監地基・按照前表預先擇定・四・建築新監獄・高等法院・須先將圖樣及其說明書・呈部核准・或繪具地基四至丈尺・呈部製圖飭遵。五・建築新監獄・悉用囚人勞力・但得僱土木工師以指導之・

上海會計師
條陳改良計數法
呈立法院請採擇施行

上海會計師許同藻・對於中外會計・研究數十年・頗多經驗・近因鑒於中國之會計制度○頗多錯誤之處○應即加以改良・特列舉三點・呈請立法院採擇施行・玆錄其原呈如下・呈爲呈請規定數字名稱位置・及簿記收付方式・敬陳管見・仰祈採擇施行事・竊維人有特性・地有特產○推而至於一國之文化與學術・亦莫不皆然・我國文化開明最早・爲環球所共認・學術闡發精微・幾每事有專書同藻智識・不及中人、何敢輕言獻替・顧歷來學者○表切匡濟・每忽細微而不言○同藻衣食是務・則恃細微以生活・日之所作・夜以思之、積之旣久○恍然有得・爰秉愛國之誠・輒效芹曝之貢・倘乞鈞院・不以其細微也而忽焉・謹陳三事如左・

(一)數字名稱　查我國計數之方・載在典籍○綠以考證者有大小二法○小者以十爲等・自萬而上○十萬曰億・十億曰兆・十兆曰京○十京曰垓・大者以萬爲等○萬萬曰億・萬億曰兆・古代人事簡單用小法而已足○故視京垓之數・若甚浩渺・現代科學昌明○記數之字・動輒千位以上○小法每位一名・人之智識高下不齊・難於普遍・且各地風俗習慣・自萬以上・均用單十百千遞進・是國人一般心理・在不知不覺之中・早已習用大法・惟數至第九位・祇知稱曰萬萬・而不知有億・再近至第十三位・更不知有兆而窮於應付・此數字名稱・所宜亟爲明定者也・

(二)數字位置　查我國現在記載數字之文・恆於數字上每三位加一頓位點○按之學理・實欠妥洽・考厥原因・不過由於慕歐美文化・而效其方式・初未知與我國數術・扞制難通也・蓋歐美記數爲三位格・自千以上○稱爲幾百幾千幾萬・故每三位加一頓位點○可資醒目・我國記數・係屬四位制・自萬以上・稱爲幾千幾百幾十幾萬・若亦每三位加一頓位點○非但失其點之效用○亦將讀不成文・此數字位置所宜亟爲改定者也○

(三)簿記收付方式　簿記爲計數專門之學・其精要處在有系統規則・使記載秩然不紊・閱者可瞭若指掌・惟組織方法・稍有曲折之處・著書者復往往喜迂迴其詞・遂令向學之士・徘徊却顧・實於學術進行・不無障礙○查最大之點・即反其收付以科目爲主此・歐美學者於習慣上求收付之均平○乃有此規定○日本師承歐美・更易其名爲貸方借方・實則於我國習慣・欲求收付平均之法・但將現金科目收入者作爲付庫・支出者作爲提用・一轉移間・全體賬目・收付立徵均平・比之紛紛顚倒・可省許多煩瑣・方今國家注意財政・改良賬務・尤當昭示來者・以簡捷途徑・此簿記收付方式・所宜亟爲訂定者也・右陳三端・於我國文化學術・似頗有特殊關係・擬請鈞院・呈請國民政府・明白規定數字用單十百千四位遞進法・萬萬曰億○萬億曰兆・萬兆曰京・萬京曰垓・數目排列・自單位以上・每四位加一頓位點・其關係國際事件・用外國文時・記載時則照外國記數通例辦理之・至簿記收付方式・應將收項付項或貸方借方等名詞取消・直捷稱爲收入與支出・務求明顯確切・盡人能解・毋庸反寫・惟現金總賬時・照原收付而收付之・日記賬轉載科目・對於收入總數○應視爲付庫・列作支出・對於支出總數・應視爲提用○列作收入・使全體賬目○收付得以平均・適合會計原理・古人有言・愚者千慮・必有一得・管窺所及・倘蒙采納○見之施行・實於計數前途・不無裨益・伏乞鑒察云云・

廣東省立工業專門學校招生佈告

本校現招考預科本科各級學生定期八月五日在本校試驗由七月十一日起在教育廳中山大學及本校報名

買屋告白

本堂經中買受彭兆昌堂自置屋一間坐落本市四區仁秀里門牌十八號上蓋連地四圍牆壁裝修間格俱全經交定標貼准於六月內交易如有華洋轇轕速向賣主理妥一經交易概與本堂無涉
十八年六月十九日　劉永裕堂啓

廣東省政府財政廳佈告

第九七五號

爲佈告事案查前承辦興華防務經費苗南公司商人李耀卸辦以後欠繳餉款當經本廳令催清解旋迭據該商呈報承辦之初繳過前潮梅財政處處長陳瀛預餉十天毫銀三千七百元奉有批示請予扣抵等情當經查明該處批稿確有收過該商按預餉十天之字樣惟調查該處繳存賬簿及收款存根均無此項預餉列收究屬如何實情迭經令行該前處長呈復迄未遵報又經函請前討逆軍第八路總指揮部轉飭查復玆准復函以該前處長已經離粵無從轉令等由公款所關未便稽延含混除批飭該商聽候辦理外合行佈告仰該前處長即便遵照限一個月內明白呈復以憑核辦如再違玩定予呈請緝究無違切切此佈

廳長范其務

中華民國十八年七月六日

新亞大酒店 新張廣告

準于新曆七月十一號開幕

廣州市西濠口太平南新亞大酒店謹啓

法國醫學博士 必治頡氏 實驗斷根 白濁藥片

▲總經理上海瑞倫洋行
▲總代理　太平路　昌華藥店　許昌記鞋廠
▲全服每并大洋六元
▲小并定價三元

Whippet

一千九百二十九年新式韋北汽車
已運到太平南路大陸汽車行陳列歡迎試車

有四個盤　有六個盤　有蓬車　有房車　有五座位　有雙座位　價值由千餘元至二千餘元　款式多種華貴異常至儉電油更爲車主所稱頌

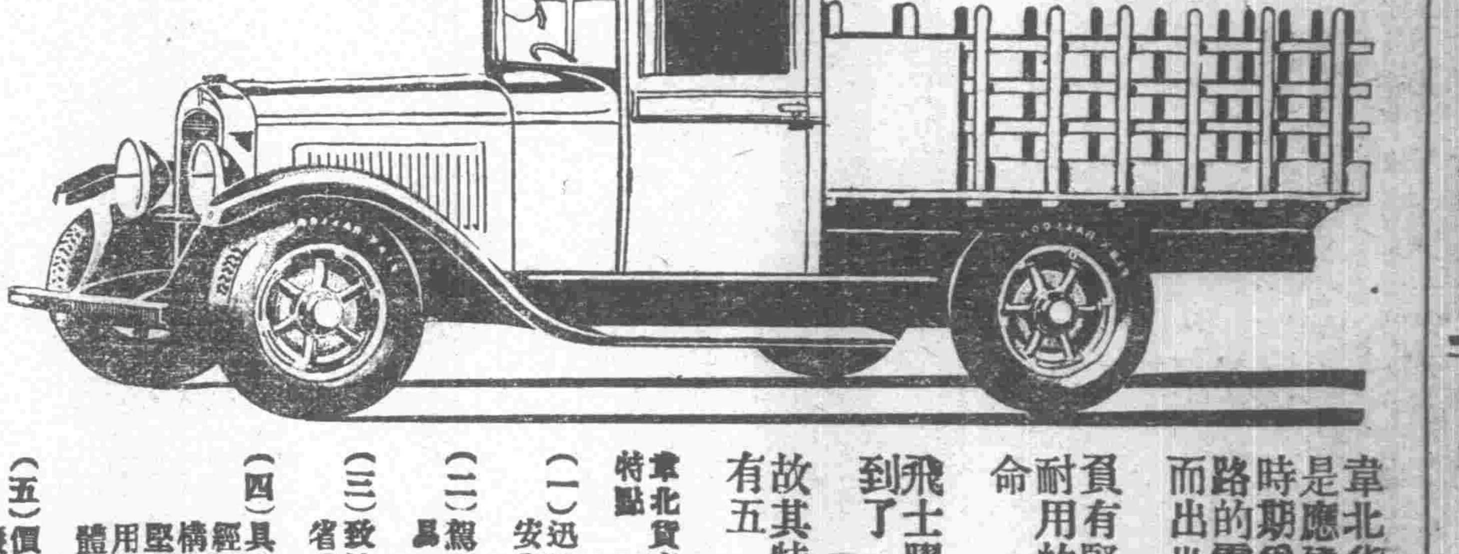

韋北貨車是應建設時期爲公路的需求而出世
負有堅實耐用的使命
飛士膠轆到了
故其特點有五

韋北貨車之特點
(一)迅速而安全
(二)駕駛容易
(三)致遠而省費
(四)具有爲經濟而構造之堅實耐用之車體
(五)價值甚廉

惡癖救星

患血毒惡癖疾佳音

世無不治之症惟患無對症之藥耳

威臣血毒聖藥

即爲血毒惡癖惡疾對症發藥之唯一創製良劑是藥乃威臣大醫生發明經屢次臨症實驗確有根本掃減血毒惡癖惡闊之特效凡由血毒惡癖惡疾所發生之紅斑浮腫　痕癢、紅腫肌膚麻痺　面耳紅熱虫行蟻走毛髮易脫等狀及花柳傳染惡症皆能徹底掃滅永無後患誠血毒惡癖惡疾病者之唯一救星也

每盒價銀九元　全劑二十七元

代售處　永漢北老威藥房　十八甫活倫藥房　普威藥房　十七甫仁壽藥房　十三行安樂　長堤西倫藥房

總經理上海保羅藥行啓

電療白濁

特點
(一)奏效如神
(二)永無復發
(三)痛險絕無

一經電療即減小刺痛停止流濁及愈後永無復發變症之虞電療時絕無痛險電療後且覺爽快

太平北路二七三號　皮膚花柳病院啓

暹羅 羅家齊 戒煙聖藥

藥丸每盒一元　藥粉每包四毛　藥片每包二毛

各埠商店均有代售　招商代理　利權優給

全國總發行廣州太平南宏業公司

四邑總經理開平長沙埠同棧宏業公司

▲分銷處西堤二馬路……海源鞋業廠

白濁醫院

精醫白濁三天醫好　專理婦女白濁白帶針射疳疔橫痃便毒

西醫　潘夢雲

院址太平南路六十四號二樓

大減價 二十天

▲經理批發處
中國帽廠　永漢北
中山帽廠　永漢南　惠愛中　西濠口

振興土貨救國之道利權外溢莫若帽州敬告同胞戴天壇號

上海冠美製帽廠出品

黨務消息

市組織部重行測驗 指委會測驗及格之黨員
定於本月十三日下午一時測驗

昨十日市組織部、發出通告云、為通告事、查貴同志經前指導委員會測驗及格、准於登記在案、現本部為考查研究黨義成績、彙成中央核發黨証起見、特定於本月十三日(星期六)下午一時、凡經前指委會測驗及格之黨員、均須一律重行測驗、爲此通告查照、務希依時來部測驗、幸勿延誤、是爲至要、右通告□□同志、(廣東)

市黨部 執監委員聯席會議
▲監委會職員及辦公費照中央規定辦理 ▲革命史蹟推定陸金劉三委員重行編訂

昨市黨部開執監委員第四次聯席會議、日期、七月八日上午八時、地點、本會會議廳、出席委員、金曾澄、黃煥庭、陳策、陸幼剛、范其務、鄭炳忠、譚惠泉、林翼中、蒲貝柱、王鐸聲、列席委員劉奮翹、陳偉器、主席金曾澄、紀錄張炳文、恭讀總理遺囑、(全體肅立)報告事項(一)宣讀第三次會議錄、(2)執委會秘書處報告前次決議案工作情形、(3)執監委員會秘書處報告前兩月工作經過、(4)中央訓練部函知工人犯民刑事應准本身工會蓋章担保、經請監委會辦理、討論事項、(1)執委會秘書處提出遵照中央頒發各級黨部經費支配辦法、監委會辦公費、不得超過執委會辦公總額十分之一、又工作人員不能超過五人、現查監委會職員及辦公費均與中央規定不符、應如何辦理、請公決案、決議、遵照中央規定辦理、並交財務委員會、(2)執委會常務委員提出前次漏印之革命史蹟諸多錯悞、似應重行編訂、如何辦理、請公決案、決議、推定陸委員幼剛、金委員曾澄、劉委員奮翹負責辦理、

省組織部對於此次 改選區分部執委敬告本省同志
希望大家嚴防反動份子的活動

省組織部昨日發出對于這次改選區分部執委敬告本省同志書云、同志們、本黨區分部執行委員的任期、照總章第十章第七十條的規定、是六個月的、現在本省各區分部執委任期已滿、我們要改選了、區分部是黨員最密接的機關、又是本黨的基本組織、我們對于這次選舉執委、千萬不能隨便放過、選舉是一件很重要的事情、尤其是我們黨的選舉、自應更加注意、因爲黨的問題、就是我們黨員的問題、我們的黨辦的得好或不好、直接間接於我們都有關係、如果辦黨的執委選舉得人、對于種種工作、一依上級的命令去做、我們可以相信今後的黨、比較從前必然更加發展和鞏固、同志們、前次區分部的選舉、大家還記憶覺能、我們試回想從前曾否受了人家的欺騙沒有、他們做了執委之後、在這幾個月當中、是否努力於黨務的工作、對于上級的命令、或決議案、有沒有違背、或者他們雖然是極努力的奮鬥、但是他們有沒有朋的作用存乎其間、我們經過了恩致之後、對於現任的各執委、當然有了深刻的認識、現任各執委、自然不乏忠實的同志、忠實的同志、都有良好的成績、擺在我們黨員眼前、還是本黨極需要的人才、我們改選的時候、不要輕容易放過、如果有不忠實的執委、這是他早已自絕於黨、我們黨員愛亦莫能助了、總之對於這次改選執委、要把已往的事情、觀察清楚、攷慮周詳、謹慎從事、那才不會大錯誤罷、還有最應注意的、本省自討伐桂系軍閥以後、我們發現我們廣東人做桂系軍閥的走狗、甘心附逆的確實不少、雖然現在桂系的勢力、差不多完全消滅、但是他的餘孽保留在各下級黨部的、恐怕還不少、又如經被我黨驅逐出去的共產黨徒、他們仍然死心不息、時常遣派黨徒假冒招牌混到各縣市去、希圖活動、其餘陳公博一流的改組派、國家主義派等、也時時刻刻想危害本黨的、乘這次改選的機會、難保無派遣爪牙、分頭活動、假使被那些反動份子潛伏于各下級黨部裡面、暗中活動、朦蔽我忠實黨員、獲選各區分部的執委、將來對於本省黨務必有很大的危險、我們忠實的同志、就應注意、到怎樣去肅清反動餘孽、以鞏固本黨基礎、總之、區分部執委的選舉、已如此重要、而這次的關頭又這樣重大、我們黨員應該特別注意、嚴密檢查過去執委的行動、對於這一次的人選、希望大家嚴防反動份子的活動、選出忠實同志出來担任、才可以撲本消滅反動的勢力、以鞏固本省的黨務、忠實的同志們啊、切勿以爲這是循例改選的一回事、而輕忽放過吧、(廣東)

市民訓會 兩種重要通告
嗣後該會公文應由常委副署 開各區黨部民訓委員談話會

昨十日市黨部民訓會發出兩種通告云、(一)為通告事、查本會第二十二次執行委員會議常務委員提議民訓會常委陳策同志已經担任組織部部長、所遺職務請改推同志担任案、當經議決推定林委員翼中担任在案、現經於本月八日到會辦理、嗣後本會一切公文應由常務委員簽名副署、用特通告各界週知、希即查照是荷、(二)逕啓者、本會現定於本月十三日(星期六)上午九時舉行各區黨部民訓委員談話會議、相應函達□黨部、希屆時着民訓委員出席是荷、(民聲)

省黨部昨日紀念週中 馮天如之黨務政治報告(續)

(二)確立本黨之文藝政策、我們為發揚光大總理之遺著、及創造三民主義之藝術起見、應確定本黨之文藝政策、(三)規定各級黨部之宣傳方案、我們為統一宣傳起見應規定各級黨部之宣傳方案 其辦法在中央則組織宣傳委員會 各地則組織各級黨部宣傳委員會、海外如倫敦、巴黎、柏林、紐約 南洋等處亦組織海外宣傳委員會、及組織電訊社、新聞報社、於各大市鎮、如上海、廣州、天津、漢口等處、並籌辦西文報社、反對帝國主義之反宣傳、(四)擴大農村宣傳案、我們為使農村中之居民明瞭本黨主義起見、應即擴大農村之宣傳、並先着手調查農村中之實際狀況、(五)規定藝術宣傳方案、其辦法消極的有如取締神怪迷信偶像等、及影片、積極的即以注重藝術宣傳、有如圖畫等件是也、(六)規定蒙藏宣傳方案、此案乃蒙藏代表所提議者、因蒙藏地處邊陲、時受赤色帝國主義之壓迫、但近年來本黨政府因國內時有戰事發生、故甚鮮顧及、特提出此種議案、冀圖本黨之注意、並加以相當之援助也、(七)要各級黨部根據七項議決案、即衞生、造林等運動之實行是也、當我們第一天出席宣傳會議時、蔣主席與胡院長曾蒞會談話、蔣主席主張「要切合實際宣傳」胡院長主張「宣傳方法、要在未發生事情前之宣傳、才收相當之效果」 蔣胡兩同志之主張、兄弟由京返省時、即向陳主席報告、當二中全會在首都舉行時、其議決之要案亦多、茲擇其與黨部方面有關之議決案述之如下、(1)訓政時期黨務進行中之計劃、a認定發展地方自治為中心、b黨與政府之關係、譬如黨部之批評政府、應先報告中央、c民衆組織與訓練方面、此後關於民衆之組織及訓練之職權、應須統一、中央自議決、將各省市民訓會裁撤後、在組織訓練兩部、各增設民衆組織及民衆訓練一科、現已將此種組織變更、將來關於民衆組織及訓練曾由宣傳部辦理、各省市黨部各部長、於必要時、得由中央指定、同時中央在最短期間、分派各委員、到各省市分區視察黨務、d此次蔣主席北上之原因 乃根據二中全會議決案、北上整理黨務、因北方各省之各級黨部、黨員份子複雜、意志不能一致、認為有整理之必要、故蔣主席抵北平後、即電召中央組織部副部長陳果夫同志、至平辦理此事也、關于中央政治方面者 中央方面之政治、自蔣主席北上後、關於西北問題、中央已決定相當之辦法去解決、馮玉祥現已準備出洋、閻錫山亦中止出國、並與張學良負責辦理西北善後、依照中央編遣會議議決案去實行、統一西北軍事、將政權歸還中央、其餘各位多在報章上閱過、茲不贅述、 其次關於本省黨務者、省執委會、昨第十一次常會議決、推陳銘樞同志任訓練部長、組織部現計劃各區分部之改造、並規定各縣市之支給經費辦法、關於省監委會者 近數月來、各縣市黨部無糾紛者固多、有糾紛者亦屬不少、現寶安縣黨部因黨員意志不統一、委員互相攻訐 並呈控於省監委會、現省監委會已派員調查、認爲整理該縣黨部、促進該縣黨部起見、有另派員前往整理之必要、其次三水縣黨部亦有糾紛、因該縣黨部監委會呈控該縣黨部執委李國雄等有舞弊嫌疑、侵吞三水對日會之公欵、現省監委會已函請省黨部派員前往查辦矣、其次則省監委會現正在起草條例、糾正各縣市黨部之錯誤、有如各縣市黨部開除黨員之黨籍、依照總章入十二條之規定、關於處分黨員者、有警告、定期開除黨籍 普通開除黨籍等數種、按其情節之重輕加予處分、並須先呈報省或等於省之黨部察核、再由省或等於省之黨部呈請中央開除、但各縣市黨部負責之工作人員、有未請假而擅自離職者、此亦應加以相當之訓練 或糾正者也、國際方面、最近關於國際方面、吾人應注意者、即日本帝國主義之田中內閣之倒、查其倒之主因、皆因田中內閣對外政策之錯誤、被民政黨所反對也、其次則英帝國主義內閣之改組是也、吾人欲求外交之勝利、須觀察國際間之形勢、及各國之趨勢、同時、自己更要有充分民衆力量之表現 及革命之成績也、以上所報告、乃擇要來報告者、不詳盡之處、尙望各同志原諒、(完了)(廣東)

市黨部附逆委員缺額 須俟中央決定處分
決定處分後再行遞補執委

關於市黨部附逆委員缺額辦法、昨市黨部組織部來電云、特別市執行委員會鑒、准中央秘書處轉來冬電已悉、據稱黃衆助、鍾定寰附逆離席、所遺執委經議決以劉奮翹陳偉器遞補一案、應由該會先將黃鍾二人附逆事實呈報中央、決定處分後再行遞補執委、仰遵照、中央組織部、(民聲)

中國國民黨廣州特別市執行委員會組織部通告

為通告事案奉下列各同志前經補行登記本部業將登記表呈繳中央審核現奉中央組織部函開業經複審完竣准予登記並頒發黨証一千零七十三本到部自[illegible]

王毅勳　陳耀彰　胡維揚　吳佩棠　陳伯崖　溫仲卿　郭廣鴻　黃大九　李日　溫五常　黃干　馮介卿　司徒濟　莫耀基　梁相　吳蒼生　盧少棋　張愛仙　黃貝生　劉玲　楊少文　吳林星　廖輝　張務曾　劉才　曹受坤　吳恩　朱錦榮　何幹衡　陳官應　區拱之　周海泉　張燕霞　區榮演

楊錦　子才　吳桐　符賢　彭少文　徐秋甫　陳廷光　侯輝　陳康　李景宗　王傑甫　何清　王國華　楊紹炳　黃正莊　謝林泉　羅木　林炳熙　周寧　蕭爲可　吳德容　羅基　黃志明　鄧菁陽　張偉　陳仲　黎全英　孔辛　劉標　鄧克一　李惠方　楊日　何琮　阮威　王[illegible]　李志誠

吳傳道　曾光　姚文長　楊慶　黃蔭洲　陳體豐　陳煥　龍子壽　吳巧　余祖明　李子華　杜溥全　陳魁亞　葉錦棠　李桂生　鍾儀　伍植階　吳殿瀾　任永華　金陳　區叔明　梁勁　盧濟川　阜悅　陳燦　潘洪　黃草　楊恩　蕭鏡涵　楊維漢　劉樹周　譚新　梁華　梁準　黃琛　盧兆祥　吳沃　陳煥

紹岐堂參茸莊
同治元年開創
益食家麗參
大價廉
每兩 拾元 捌元 伍元
假者包退包換 特此鄭重聲明
現銀價目 登賬另訂
廣州市打銅街八號

本號遷往槳欄馬路五號天香樓帽店暫寓發貨(即打銅街口對正)
打銅街 紹岐堂參茸莊啓

最新發明之利器 鍾靈印字機出世
此機分大中小三種所有材料完全採用國貨能以一稿印千萬張遠勝於舶來之眞筆鋼筆謄寫板以之印刷佈告傳單講義貨單等尤稱便利實爲印刷界抵抗舶來品之利器 各界諸君提倡國貨盍早購備
廣東總經理維新橫馬路亮敬公司啓
說明書函索即寄
各大公司各大書坊店均有代售

防痨必備

其應如響
每瓶包內有驗眞劵付回可換美人畫
每瓶一元 下九路父子藥廠發行

唐拾義除根哮喘丸 一服立刻止喘消痰 每瓶一元

電池爲電筒之心
須擇其最佳者──請用
永備牌整體電池
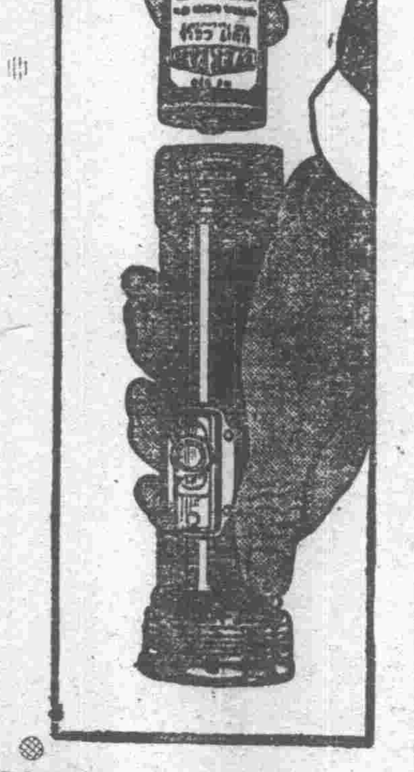
EVEREADY
此爲全球最精美之電池
謹防偽冒品充
各處上等電料店均有出售
4041

許修五醫師
專割包皮 男子生殖器包皮過長於性交最無樂趣割後可能發育倍增又免早洩陽萎等弊割時全無痛苦操作如常不用留醫包無危險
特治花柳白濁橫痃下疳陽萎早洩生殖器能膿碍注射九一四六〇六及各種補針限日全愈
專門婦科 本醫生爲治婦科專門久蒙海內同志嘉許凡患月事不調經痛赤白帶下虛不受孕子宮發育不完久無子嗣產後瘀血未清神經衰弱心胃氣痛等症專注射補身針限期全愈女醫生鄺志超診斷每日上午八時至下午五時
▲醫務所廣州市西濠口太平南路五十三號
許修五皮膚脂 專治疥瘡濕毒頑癬惡瘡無名腫毒湯火傷一切皮膚病功用止痒殺菌去瘀生新倘曾用市上各種皮膚通治水無效者請用此脂包好每瓶弍毫每打弍元外埠郵票代價九分作一毫如欲代理利權從優
▲發行太平南路許修五醫務所

千變萬化的 有神秘不可思議之效力
壯腎藥珠

廣州槳欄街梁廣濟藥房

廣東全省商民協會整理委員會通令
第六號令縣市商民協會分會

為通令事照得本會前以各會應繳本會之二成月費及基金各費多未繳納業經發出第四號通令限期六月十日以前清繳在案現查各會遵繳者固多而因路遠未能依期解繳者亦有本會叠據各會來呈申請故障請與寬限繳納察核各節尙屬實情爲此再行展限至七月十五日止仰各知照務於六月以前積欠清繳以後并應按月清交毋再延違致干未便此令

中華民國十八年六月廿八日

(一九)

特別紀載

財廳新組織條例與預算(續)

第十條○第四科職掌如左・1.關於各征收機關之收解事項○2.關於預算決算事項○3.關於省庫出納事項・4.關於審計事項・5.關於統計事項・6.關於簿記事項・7.關於公債金庫劵之發行整理及還本付息事項○8.關於整理貨幣發行紙幣及監督銀行造幣廠事項○9.關於本廳及所屬征收官之交代事項・10關於監督倉庫事項○11關於監督地方公共團體之收支事項・21關於其他會計事項・第十一條第五科職掌如左・1.關於禁烟政策事項・2.關於戒烟藥膏之專賣及取締事項・3.關於戒烟藥膏縣照之印發登記及稽核事項・第十二條・各科因辦事上之便利・得分股辦事・股之名稱人員職務之支配・另以辦事細則定之・第十三條・各科如分股辦事時・其不屬于各科之事項・由科長指定事務較簡之股兼辦・第十四條・各科股共置股長若干人・科員若干人・承科長之命・辦理分配事務・第十五條・各科股股長分爲一二等・科員分爲一二三等・第十六條・前條所稱科員・包括視察員調查員管理員測繪員及一切與科員同等之各種特務員而言・第十七條・各科股科員之等級名額・就各科股事務之繁簡・另表定之・第十八條・各科擇其重要及最繁者・設置股長・其次要者・不設股長・祇于科員中擇其資深者爲主任・科員科長及主任科員對于同股各科員職務・有分配之權・與指導之責・第十九條・各股尋常事務及繕寫文件・得酌置僱員勤辦・僱員分爲四等・由科長遴選・呈請廳長僱用之・第三十條・前條所稱僱員・包括差遣員圖冊員司事練習生及一切與僱員同等之各種公務而言・其等級名額另表定之・第二十一條・財政廳置技正一人・技士二人・辦理專門技術事務・第二十二條・財政廳應因事務上之必要得設立委員會・其委員會・由廳長聘任或就廳員中選任之・第三十三條・財政廳長・由國民政府簡任之・各科股科長技正・由廳長呈報由省政府薦任・請國民政府任命・各科股股長及細員・由廳委任・第二十四條○財政廳各科辦事細則及金庫條例・規則另定之・第二十五條・本條例由省府政議決施行・如有未盡事宜・隨時提請省政府議決修正・(未完)

中央及廣東省**現行教育法規出版**　內容豐富分類適當原委分明節錄簡便可免翻檢之勞可免缺誤之弊可作辦學之準繩可增行政之效率定價大洋一元二角本市民智書局代售

民國畫報啓事　本報六月份稿費經已核算清楚惠稿諸君請於每日下午携同印章到本報營業部領取爲荷

船期廣告

美國大來輪船公司(即原日揚督)　美國郵船公司(東方郵船公司)

本公司有堅固快捷輪船多艘來往中美各埠茲爲利便遊客起見自大加改良後凡有貴客搭本公司各總統號等船位如欲沿途上埠遊玩隨便上岸其船票隨時轉帶本公司各總統亦可通用貴客光顧俯所留意焉

△往上海神戶橫濱檀香山舊金山羅省大埠轉駁美國內地及中美洲亞灣拿巴拿媽大呂宋等埠各船期列下

他乎總統　六月初十日星期二開行

嗣後每隔兩星期逢星期二開行

△往上海神戶橫濱域多利舍路威水埠轉駁美國及加拿大內地等埠各船船期列下

麥堅利總統　六月十七日星期二開行

嗣後每隔兩星期逢星期三日開行

△往歐洲及美國各埠道經小呂宋星架波庇能蘇士頓紐約亞灣拿等埠各船船期列下

贊臣總統　六月初八日星期日開行

本公司在沙基路四號二樓

大來輪船公司謹啓

頭等船票可由本寫字樓購

打字機

滅火筒

本行專門代理老晉隆洋行保險夾萬保險銀倉　大小洋磅收銀機殺虫藥水滅火機滅火藥水打字機等

△廣州十八甫北路即原日德興橋前三十五號▽

廣順行啓

財政部第三次有獎公債廣告

十八年六月二十五日第三次有獎公債增加第二十次特別獎中籤號碼

第壹等獎壹張第零壹捌肆肆三號由中央銀行發出

計應給獎金一萬七千八百六十七元二毫八仙

第二等獎二張第零二六三五一零號由恩平縣發出

又第零七五二一零五號由廣東絲業研究所發出

各應給獎金二千二百三十三元四毫一仙

第三等獎三張第零二六二二五九號由東莞沙田清丈處發出

又第零四八三零五零號由前稅務總處發出

又第零五六六二五號由電白縣發出

各應給獎金九百九十二元六毫二仙六文六

第四等獎一十張各應給獎金二百三十八元二毫三仙零四

第五等獎二十張各應給獎金一百零四元二毫二仙五文八

第四五等獎號碼太多請閱號碼單凡欲取閱號碼單可到財政廳號房索取如在省外者可將住址函知財政廳內國公債股即交郵寄達

上列號碼銀數如有錯誤以正式號碼單爲準

阿非陀藥皂

口阿非陀藥

此藥梘內含極强力之殺菌消毒藥功能除毒去癢鎮止痛生肌潤皮舉凡一切皮膚瘡癩癢疹濕粒均能用此治之夫消毒之藥最强莫如昇汞然昇汞有劇毒且能損壞皮膚本藥梘之功力與昇汞同惟和平無毒婦孺適用故外國大醫院之手術前及產婦科醫師接生洗症時必不可缺如用其泡沫塗於皮上能治瘡癩汗癬粉刺以及各種小瘡癢疹收效極速神妙無匹

爲療治及預防一切

皮膚病之特效靈丹惟對於夏令

熱痱　更奏奇效

謙信洋行經理　各大藥房均有代售

居家旅行不可不備

虎標永安堂

四種良藥

萬金油　內外各科　搽食兼用

八卦丹　唱戲演講　提神生津

頭痛粉　一般頭痛　一服立止

清快水　消風去濕　掃除積滯

天龍廣告社作

虎標永安堂大藥房主人胡文虎豹啓

廣州總代理靖遠路永生藥房

廣西總代理梧州市震亞藥房

香港分行文咸東街二十六號

分銷處小市街吳順和號

各大公司藥房商店均有代售

從事實證明

真良心

(大刀電版)

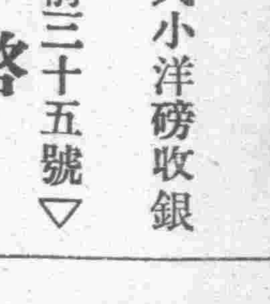

天存堂參茸莊　用良心爲商標

稟准政府立案　發賣地道參茸

價錢誠寔　中外馳名

魚目混珠　奸商影射

諸君留意　勿受所愚

廣州槳欄街天存堂參莊錢亮存謹告

「天存堂參茸莊人參眞補酒每瓶實銀五元」

永泰紅十字油公司啓事

現奉國民政府工商部・廣東省政府・廣州市政府・廣州公安局命令・謂本公司前奉准註册之鱒嘜商標繪有紅色十字・係屬違法・應即注銷等因・自當遵照辦理・即日更改安善・照常發沽・各代售家如存有舊貨・樽頸有紅十字者・請從速交來轉換新貨可也・

永泰紅十字油公司　廣州總行啓

總行廣州一德中路　枝行上海河南路

製藥廠廣州第五甫　二枝行香港文咸東

天佐堂參茸莊

萬試萬靈

調經肚痛丸

每瓶一元　壹打十元

藥時期暫寓槳欄街口第四號近打銅街口

展覽會與藝術運動

泉聲

藝術動運，自從今年四月十日在上海開過了一回全國美術展覽會之後，看來也許會有點不同了吧。

大學院的先生們能够在開始訓政時期的當兒，來幹這發揚文化的事業，這個全國美術展覽會的實現，着實使我們不得不高興，不得不感激。不過自己以為還有點失望，就是為了生活的羈動，不能走到上海，躬與其盛，使千載一時的機會，白白錯過，真是一件無窮缺憾的事呵！

聽人家說過，在事實上也可以看出來的，這個全國美術展覽會曾經一度難產，然後才有今日。這不曉得是為了什麼緣故，也不曉得後來怎樣解決，總之，經過四個多月，這其間，使盼望着早些實現的我們，覺以為無可挽救了的時候，才得實現出來。雖說這是一回大事，大事不容苟且，所以要担擱多些時間，但是，我想，這就恐怕因為是大事，許會有多種勢力在暗裏衝突，而要担擱多些時間。然而，往事姑不具論了，這個美術展覽會結果能够產生出來，已是幸事，而可為美術界前途額手稱慶了。

「說什麼藝術運動，」不過是些時髦的話吧。人家說，我也跟着來說，那個團體標榜出來，這個也接着標榜出來。不見得有什麼精采，有什麼權威。看，說什麼藝術運動，總該要政府提倡才是實際。」

這些話我是承認的當我的朋友這樣對我說，他還給我引出下面的証據：法蘭西有國立的沙龍展覽會，才發生十九世紀以後的黃金時代，日本也由於有帝室經營的帝展，美術才見發達。不論東方西方，事實原是一例的。

照這樣說，不錯，我們中國現在已有全國美術展覽會，也該和法蘭西，日本一樣，今後的藝術動運是很有希望了。

但是，朋友，你也曾考察過法蘭西和日本為什麼有國立美術展覽會才激起興隆的藝術運動呢？照一般人說，這是因為一方是由政府的提倡，而引起一部分藝術家的虛榮心和利慾，一方是可給與一般人多點接觸美術的機會，而提高人們的興趣。這兩個理由是不能否認的。但是，那些從虛榮心和利慾換得來的努力，和要紀律化，條件化的迎合幾個審查員的口味的東西，在藝術上說，就是多屆覽幾回，所得的結果也沒有什麼益處。在東方及西方，你曾注意那些不為虛榮心與利慾所迷的藝術家嗎？老實說，國立美術展覽會不過是間接激起藝術的隆運，直接的影響，是還得拜賜那些真心的藝術家們的。

怎麼說法呢？比方美術是些貨色，今天有人家專營一個有模有樣的店子給牠陳列，發賣，這定然很能够惹得起人們的注意，使這些貨色銷流，但是，對於貨色說，總求銷流，不見得會求改進。為什麼緣故呢？因為他是專營，他不必計較到貨色應如何地要日新月異，祇要合自家和顧客的口味，即便過得去了。反過來說，如果要貨色時時改進，日日新奇，那麼，一定要在旁的地方也同樣地開幾家賣這貨色的店子，各家不同互有競爭，結果就不容不日思改進。同樣說法，展覽會就是陳列發賣「美術」這種貨色的店子。若說有了國營的有模有樣的美術展覽會，藝術運動就會興隆，那麼，無寧說是因為有了國營的美展，然後惹起一些真正的藝術的競爭，在旁的地方，也開起美術展覽會來，藝術運動才真正的興旺。

在法蘭西和日本就可以找出確鑿的証據，有沙龍，才有沙龍落選展覽會，有帝展，才有二科展覽會，所謂沙龍落選展覽會及二科展覽會，實在是直接孕育成現在的法蘭西和日本的美術的隆運的。

但是，他們為什麼不一齊出品於沙龍或帝展呢？這就如上所說，因為他們是些真正藝術家，他們要站在藝術上去反抗那個亞加特美式的國營美展，于是接着這個反亞加特美運動便風起雲湧起來，而興隆的藝術運動便由此而告成功。

所以，納入我們中國說，對於現在成功了的全國美術展覽會，我的確很喜歡，我不是喜歡有這個亞加特美式的組織，我喜歡是希望中國今後的藝術界或許可以和法蘭西，日本一轍地從反亞加特美而發展出一些新事業來。

聽說，這回全國美展有很多藝術家不願出品。他們是否就有和法蘭西，日本的藝術家不願出品沙龍及帝展的用心呢？我不大高明，不敢忖度。不過，也曾聽說這些藝術家為反對全國美術展覽會，曾在灑濱鮮明地標起旗幟，而且磊落地開過一個叫作「上海畫家協會」的展覽會。如果他們是真正的藝術家，而他們的態度是純藝術底的話，那麼，我們中國的藝術運動，自從今年在上海開過一回全國美術展覽會之後，怕真的有點希望的吧。

展覽會與藝術運動……………………泉聲
A與B的對話（畫室囈語之三）……………芷君
美術消息……………………………………

畫室囈語

三，A與B的對話

芷君

A 你想聽聽繪畫初步入手那些技巧的事情嗎？在外國，至少也可以說在日本，很容易找到論及這些東西的書。在現在的我們中國就沒有了。這事情說起來也很煩瑣，我現在只管把一些經驗過來的，單簡給你說說，但是，可不要給那○藝術家們聽到，因為這真可說是卑卑無足道的事情。

B 對了，我就很想聽聽這些，過於高深於我反沒意思。你最好是從第一次拿畫筆時說起。

A 說寫石膏模型，還是其他呢？寫石膏型，如果是一個從沒寫過圖畫，或是寫一個茶杯也寫不成的人，也會覺得太深，最好你未練習石膏模型以前，你先把日用的杯碗或菓物之類比較簡單○，沒有那麼多凹凸的東西來練習素寫。線，或光暗都要注意，總要把那東西不違背透視理地描劃出來，落筆要太胆○，寧可寫不成再來過，切不可瑣碎碎地砌成，清清楚楚一筆還一筆。所謂透視這東西并不是一件那麼高深，難懂的學問，不過是一種人人都能够自然明白的東西吧了，如果拿出一本透視學的專書來，說些「視平線上」或「視平線下」的名詞，反要弄得大家頭暈眼花，得不到要領。你至好不要理這○，只要把你想寫的對像來看成一幅平面一般即就够了。你明白我的意思嗎？把你所寫的東西，就比方寫桌上那個杯子，你就把桌上放着杯子依照你想寫那個範圍之內，把牠看作一幅平面的圖畫，依着這圖畫的部位，你自然可以再把牠移寫在你的紙上。

B 怎麼看法可以把牠看作一幅平面的圖畫呢？

A 有什麼難處？這是很容易的事情，把你的視線集中起來，用一隻眼去看牠，同時不要把你那實感太過放在意識裏，你簡直當牠是圖畫，那就够了。牠自然有距離的尺寸給你比例，你這樣練習下去，就是透視學。我從前也曾見過有些學生，他一拿起畫就恐怕寫不像，寫不好，慢慢逐筆劃來湊，縱然被他湊成一種樣子但是令人一看便覺得討厭。這種人是不能學繪畫的，學繪畫還是有點傻氣的人易於成功，一經看清楚了那些部位就要迅筆疾寫，不必顧什麼，紙并不是值得顧惜的。我們中國人說得好，「書畫同源」，意思也就是繪畫和寫字一樣，只是寫成的，不是填湊成的。你把線條練習稍熟了，你就要練習光暗。石膏模型全是白的，拿來研究光暗最妥當，你寫石膏模型時最好把牠放在從橫邊射光進來的地方，使被寫的東西光暗之部分得清楚你才下筆。先要着眼大部分，整個大部分光暗塗上了，再來修理小分部。你要記着，不要太過注意小部分。因為太過注意小分部，致把整個大部分弄壞了，這是常有的事情。木炭和鉛筆有點差異，本炭只求寫得光暗清楚，很有圓味，很背，這幾點是很容易的，鉛筆較難○，鉛筆須要有正確的基本訓練，筆筆清楚，不稍假借，不能塗改，不如木炭可以任意加減光暗。初習木炭還是我給你說個速成的法子吧，這法子單練習光暗是可以的。你先把想寫的模型的外圍線大畧三兩筆記在紙上，然後繼續把陰的部分塗黑，無論稍陰的，或最陰的。再用指頭輕輕將整個抹過，使那黑的部分炭可以着實一點，光的部分也可以黏付些炭屑，然後再用指頭來作油筆一樣一筆一筆抹去，這種寫法於初學者是比較易上手。但不是正當的途徑。

B 什麼才是正當的途徑呢？至好是找○作品來作個比較不是更容易明白些？

A 找些作品來比較，現在手頭上找不出什麼來，你看見過徐悲鴻的素描沒有？他有兩張小品在市博物院，如果還以為不够時，他倘有一本悲鴻描集在中華書局出版，以我說來他的素描，功力可說「到」了，練習一年半年的人拿來參考，儘可以給你一點幫助。這正當的途徑，你看他筆筆清楚，輪廓是怎樣地準確，光陰是怎樣地分明，斷不是慢慢塗改成的，說是寫實的能品，大約也沒有什麼不對的吧。但是，缺乏意味，不能令人百讀不厭，這些又作別論。

B 比方我不喜歡走他那途徑，我想自由一點，做○更有趣味的，那又怎樣呢？

A 好，你儘可以憑着你的趣味去探求，但是你該要有些普通的知識，你才不致走枉了遙遠的道路。

B 現在我還想聽○用色的方法，你就先說水彩應該怎樣用法才是。

A 以上說木炭那○話，說起來有很多，你聽到的不過是極其簡單，極其粗畧的籠統話吧了。如果再詳細○，至好還是一方面拿起筆來寫，一方面說，這才能够証實而易於明白的。現在姑且放下，另說○彩色怎樣使用給你聽聽。先說水彩色吧，水彩似乎比較油色易使用○，水彩至少也可以有白紙的白來幫助牠。你最先要了解水彩和油色不同的目的，水彩主輕倩，油色主雄渾。在三幾年前，廣州不是有三幾個人自以為能够寫水彩的嗎？可是他們寫出來的水彩簡直可以說和油色差不多，一層一層地塗上去，一定要把那○景物寫得光暗分明，葡萄，葡萄，菊花，番石榴，這一類東西是他們愛寫的靜物。葡萄的反光，每每用禿筆來把牠洗淡，菊花如果是白菊時，他們也同樣用這方法一撇一撇來把已經塗上的深色洗去。務使寫出來的東西浮凸，圓，背，結果弄到那○顏色泥濁，灰敗，筆觸就瑣碎，怯弱，完全把水彩輕倩飄逸的本旨失却，這真可說是蠢才不過！水彩的使用最要緊使牠澄清，鮮明，寫成之後，看去還像水汪汪地淋淋漓漓。

B 水彩用的紙，不是有很多種嗎，粗幼兩種究竟那一種好用○？只就我們現在初習的來說。

A 紙和水色是有很密切的關係，買時須留心試驗，雖同樣是粗面的紙，有○着色下去乾了的時候就頓呈灰暗，有○鮮明可愛。粗幼紙的使用，許是跟着個人的習慣，我就喜歡用幼的那一種。粗面紙可以比較更用多量水分的顏色，而且可以加多一兩次，如果你的目的是想寫到浮凸，圓，背那一類比較是寫實底的東西，那末，粗紙就容易○使你成功。初步練習也不妨使用一個時期。因為幼紙須要一筆就是一筆，不能塗改，色和筆未能使用純熟的初習者就未免常有失敗的嫌惡了。可是幼面紙而使用那○輕快的筆觸，雅淡的色彩，看來總會感到一點抒情詩底趣味，這又非粗面紙所易企及的了。

B 水彩色普通須若干種？

A 大概總不外二十種上下的吧，二十種也儘够用了，其餘雖然還有很多特別的色，這是個人習慣使用，但所謂特別也不外大同小異吧了。現在告訴你調色應該注意的事情：調色最忌拌攪得多。當你那枝筆合足了水量時，你想要紅色，就只管向調色盒去取，筆鋒取到紅色時，如果必要在調色盒內拌攪一下，就只輕輕攪一兩下使你知到濃淡的分量就好了，無意義的多攪，雖然只是一種不用別樣來調合的顏色，也會失却牠的鮮潤。兩三種顏色來調合的，攪多兩下就更易灰暗了。水彩顏色的調合，最好還是能够不在調色合上，一筆同時取得三兩種色，合足了水量，就塗上紙上去，這倒容易鮮明，而且一筆可以內裏包含兩三種顏色。比方使用一種綠，你單是向調色盒內取一 Hookers green，深的部分濃○，淺的淡○，那末，你的用色一定會流於單調，過寒，或過冷，這些弊病就少不免了。因為你未經過使用複雜的色彩的試練。雖然只是一筆綠色，細看內裏却包含着紅，黃，其他的副色。這裏所謂包合，并非在調色盒攪得來的，是直接在畫紙上一筆塗成的，因為那筆頭裏合有幾種顏色的緣故。你能够先把最複雜的顏色征服了，然後你就可以隨你意使用，雖是極其簡單的一個色也不會太單調的了。

B 從前見到的水彩畫和近來見的有些不同，從前的很少會見到打稿的鉛筆線，近來見的有些覺像是全靠那幾筆鉛筆稿來表出物體的形態，顏色就似乎是隨便襯幾筆下去便了。然則水彩畫總沒有一定規矩的了？

A 當然，繪畫用不着規矩的呵！雖然同是水彩畫，你加些鉛筆線下去也可以，加重鉛筆稿子然後才塗上三幾筆極其簡單的色也可以，不一定要和前時英國風底水彩畫一樣，無論紙的某一部分也要塗是極淡的一些顏色的。近來的就可以隨便了，很多的地方還是白紙也可以。我給你說過的話，許會有很多地方還未詳盡，你覺得那里未明瞭時，再提出來研究吧。這里因為時間的關係暫且擱下，再找機會給你詳談。

B 下次還須請教你油色的使用，油色許是繁難過水彩了？

A 油色固然要經過長時間的練習和研究才能會使用，因為色的原質有好幾種，調合起來總有些適合和不適合，還點要詳細地說說才能清楚，但是大概也是和水彩一樣最忌抖攪得多。（以○代些）

十八年七月八日

美術消息

現在日本教育界對於兒童圖畫之研究頗感興趣。本年五月十日至十九日在東京上野公園內文部省東之小博物館，由新國畫教育會主催，（編者按「主催」二字原是日語中國文的意思大概是包含有發起而主持的意思）曾開過一個叫做「國際交歡圖畫海外學生展覽會」。他們以為圖畫這個字是世界的共通語。從兒童的圖畫可以看出人類共通的感情。所以這個展覽會的目的就是聯絡東西洋天真爛漫的兒童的國際的交歡，而期日本圖畫教育之發達。他們也曾在去年募集全國男女中小學校學生的作品在東京府美術館開過一個「國際交歡全國學生展」，這個展覽會更於全國各地輪流展覽，預定把作品分贈給世界各國教育團體，現已得英國及墨西哥等國荅贈兒童作品千四百餘點，該項作品全部將於日本各大都會如：名古屋，京都，大阪，神戶，崗山，福岡，長崎等地陸續展覽云。

又本年四月十六日東京府立第八高小教師三森建彔氏在美術教育研究所發表第二回研究的論文題為「由兩歲至八歲兒童的圖畫」。三森氏已蒐集了許多兒童圖畫來作數年間的研究。他的論文有很多的貢獻。參與該項討論者頗不乏人云。

去月卅日上海人文大學所主催的「現代洋畫作家習作展覽會」已開幕了。又中國藝術學會組織的「中國藝術學會第一次展覽」大約也可於八月杪實現云。

經廣東衛生局化驗特許註冊 補養珍品

人參膏特點 不須煮燉之勞 手續簡單 服食便利 攜帶輕巧 實効與原枝人參無異

天良堂獨家創製 人參膏

○○中西各大醫師來書。證明天良堂獨製之人參膏。調養身體。或用以治病。確有實效。本莊擬分期將各原函寶墨。分刊成書。以供研究。俾知此參膏名不虛傳也。

西醫學士 許修五先生來函
大西醫師 馬毓忠先生來函
大西醫師 黎鐸先生來函
大西醫師 張階先生來函
廣東中醫藥專門學校醫師 梁翰芬先生來函
廣東中醫研究所主任 詹保藜先生來函
光漢中醫學校教授 呂楚白先生來函
安南西貢堤岸廣肇醫院醫師 劉彼雲先生來函
廣東中醫公會監察委員 杜蕃伯先生來函
廣東中醫藥專門學校醫師 古紹堯先生來函
桐新學校校醫 盧耀民先生來函
廣東中醫公會執行委員 黎翼欽先生來函
廣州崇正善堂醫師 吳育唐先生來函
石龍研究學社醫師 葉玉天先生來函
本市方便醫院內科醫師 梁巳南先生來函
順德中西醫院總務 潘展南先生來函
本市城西方便醫院醫師 黃少軒先生來函
民國十二年湘軍司令軍醫長 梁燊林先生來函
順德著名產科女醫師 陳翠英先生來函
○其餘尚有許多醫師來函容日續登

憑券 達善堂 舖在粵東廣州市 十三行顆鎮坊馬路開張

强體固腎丸 男界夜夢遺精陽痿失眠身體衰弱腎虧諸病服此丸立效 每瓶壹元

買固腎丸壹員送酒弍磚

買婦科丸壹員送酒弍磚

婦科調經丸 女界經期不勻腹痛腰痛精神衰弱企頭痛等症多年不孕服此丸 每瓶壹元

有參茸衛生酒 有壯陽三鞭酒 有滋陰養血酒 有驅風四蛇酒 有補身合時送禮 妙品好飲有益 任揀

代售處 永漢北路裕興隆 清風橋廣萬隆 惠愛四約廣順隆 城隍廟前譚同義 惠福中路大三如 河南福龍大街廣萬豐

憑此券到買至多限買至拾員為率着落城馬到買帶腳自理

剪出此券到買為標準

唔戴帽及短袖以至裸體 實係暑天的天然爽快 但係因船毒爛頭或生瘡癬瘍痱汗斑頑癬疥癩令人討厭 自己覺唔好睇就不能享受天然的爽快 立即搽 國光牌 癬癩皮膚水 馬上就可以

總批發 廣州一德路 香港大道西

心胃氣痛散 退熱頭刺散 補身衛生藥精

中央頒到補行登記黨証之姓名分列於左(續)

李友埔　鄧金　黃暉鴻　譚桂　梁璟如　朱逸其　楊日昇　陳棟　陳如
羅新　溫景棠　劉劍　蕭德　葉滔　周坡　劉鼎卿　鄭憲武　陳永豐　劉福
成　劉仿宜　親棣　程冬澄　劉明善　羅安　呂煜瑛　聶敬　譚健中　麥
永年　黃國煒　李伯揚　徐靖中　王廷華　何光　陸藻泉　蔡鑄年　陳懋材

陳拔璩　何鴻鈞　蘇紹昌　徐福　李三洲
孫劍　傅衡方　劉貽德　徐康　李冠連　張燕忠　麥標　陳甯波　郭賀　李銳生
鄭顯中　向日　區松　謝潤　李允貴　馮金　陳基　蘇宏毅　李鳴球　楊劍棠
德挺　關玉棠　利湘　杜　石少南　鄭文如　林雨生　朱炎光　曾鶴洲　陳德
安　葉全　鄭洪　梁錦　劉鴻達　李志強　葉扁　黃開明　簡竹　超
范　莫見　葉于坤　何漢文　陳澤南　林煥　曾黃華　郭振瑞　陳潤波　朱

溫樓　梁佑安　林學源　謝泉波　盧成　何壽田　李慶輝　歐靜山　孔沛　李乘雄　麥召伯　陳衍卿　陳悅
鍾漪　范澄志　江信　吳德銘　鄭本鳳　孔德光　丘毓聞　陳贊眷　何升　陸
袁榮　曾甘雨　趙灼　黃侶　河　鍾若愚　江亮初　高德　梁洪　杜諱　羅輝
任坤　楊蓮安　危勳　莫雄　黃桂獻　陳鴻沼　溫雄　龍超　吳棣生
張孔鈿　梁昇　曾得標　吳治東　歐亞強　張漢　梁宏遠　黎國柱　宋達

黎保金　李錦濤　佐平　鄧和　梁潤　何忍勝　李以正　曾紹　黃孝章　張坤
盧成福　梁帝　傅榮　梁運添　梁明　江啟　白安
黃基　黃煥　陳榮初　李洪生　呂贊元　鄭綉君
勝明　丘海　鄧雄標　金思甫　鍾立棟　林寶鴻
吳毓斌　鄭炳洪　張福　張炳炎　胡其勝　陳南　王應秀　伍國　(完)

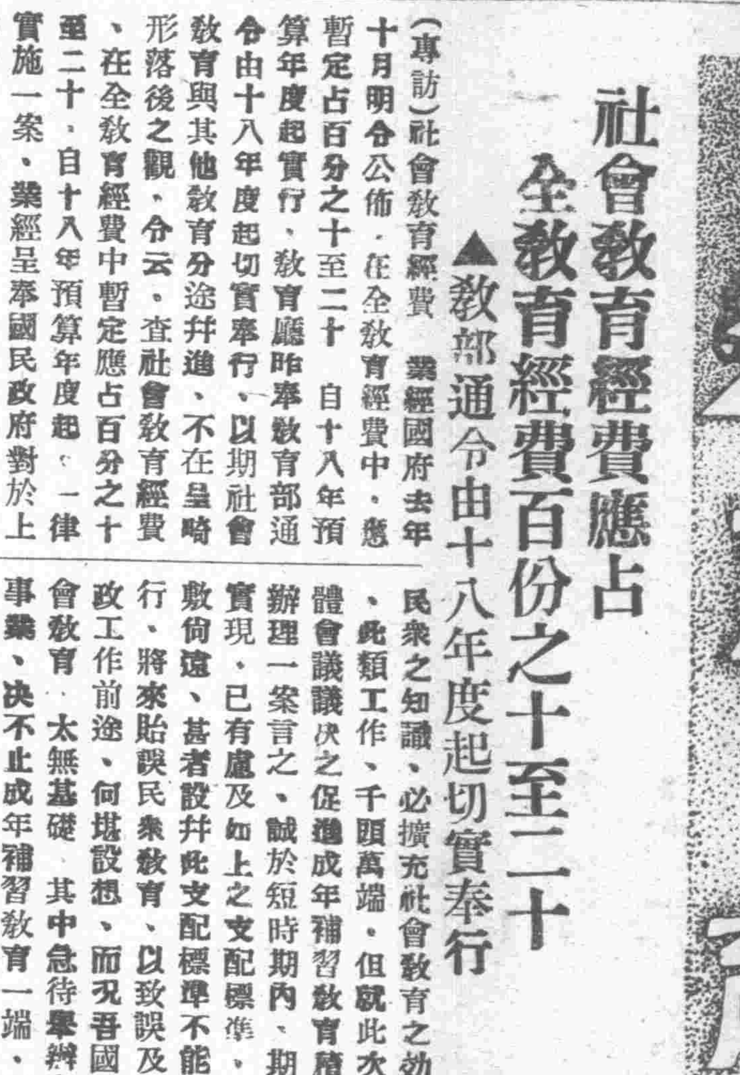

社會教育經費應占全教育經費百份之十至二十

▲教部通令由十八年度起切實奉行

(專訪)社會教育經費、業經國府去年十月明令公佈、在全教育經費中、應暫定占百分之十至二十、自十八年預算年度起實行、教育廳昨奉教育部通令由十八年度起切實奉行、以期社會教育與其他教育分途并進、不在呈畸形落後之觀、令云、查社會教育經費、在全教育經費中暫定應占百分之十至二十、自十八年預算年度起、一律實施一案、業經呈奉國民政府對於上年十月明令公佈、并由本部分別函令遵行各在案、現在十七年度、行將終了、各地方十八年度預算、正在着手編製、關於全教育經費內之社會教育經費一項、自應遵照上年國府明令、暨本部函令辦理、惟查各地方教育經費、向多偏重學校教育方面、相習成風、積重難返、誠恐各地方教育行政機關、遷就事實、不能切實奉行、則全國社會教育事業、仍屬陷於偏枯、而難期有所發展、須知中央執行委員會第二次全體會議、已定訓政時期爲六年、在此六年期中、欲完成訓政之設施、首在提高民衆之知識、欲提高民衆之知識、必擴充社會教育之効能、此類工作、千頭萬端、但就此次全體會議議決之促進成年補習教育積極辦理一案言之、誠於短時期內、期其實現、已有慮及如上之支配標準、不敷尚遠、甚者設并此支配標準不能實行、將來貽誤民衆教育、以致誤及訓政工作前途、何堪設想、而况吾國社會教育、太無基礎、其中急待舉辦之事業、決不止成年補習教育一端、則其需款之鉅、自更有進於此、設並此不能照撥、事業推行、更復何望、本部長職責所在、視各項教育、本屬同一重要、所以殷殷於社會教育經費者、誠願今後社會教育、與其他教育、分途並進、不在呈畸形落後之觀、是用不憚愷切言之、凡我共同從事教育之人、務望共喻斯旨、遵照上年國民政府及本部公布社會教育經費應占全教育費百分之十至二十之明令、編製預算、自十八年度起、切實奉行、是所切盼、除分令外、合行令仰遵照、并轉飭所屬一體遵照、此令、(門)

英國國際網球比賽之尾音

法國名將告西得男子單打冠軍
男雙打冠軍男女混賽冠軍屬美
女子雙打決賽英國包辦故屬英

英國雲布路頓國際網球大賽會、爲世界重要網球賽會之一、世界各網球家之重視斯會、乃不下於台維斯杯也、故記者對於其比賽成績、亦不厭求詳、連日均接路透電報消息譯而刊之、以爲愛練網球之青年告、蓋記者以爲凡習一藝、則非常知其藝之最近進化消息不可、亦如習一國之文、首須熟讀其國史也、本月五日、雲布路頓網球賽會已作女子單打決賽、冠軍仍由美國惠爾斯女士第三次奪獲、(前誤刊四次四字實三字之誤)亞軍則爲美國新近著名之少女昃及士女士所得各情、已見前報、茲又據路透社電、知該網球大賽會已於月之六日大結束、各項冠軍均已於其日解決、據謂其日天陰有微雨、然觀者仍踴躍到塲、賽會亦不因雨而展期、男子單打決賽會、由法人包辦、對賽者爲告西及布洛打拉兩名將、告西藝術高強、異常留意、絕少錯誤、布洛打拉雖好、然大好上網、每因此而爲告西所乘、布且多自殺之弊、突於發球時、曾發現足誤、又曾有兩發而不中之弊、故爲告西所敗、且連敗三盤、計去年冠軍銜爲法國名將拉哥斯脫所得、是年因事未暇加入、然仍能於決賽時入塲參觀也、男子雙人比賽、由英法相爭、互有勝負、直戰五盤、高下乃定、情形極爲劇烈、美國亞利臣發球有力、屢見英之忌歷哥利雖施無法迎球反攻、於是忌之猛擊力遇亞發球便爲法施展、以故美國卒得勝利、婦女雙打、是年由英國包辦、故冠軍於決賽後卽已穩屬英國、當日決賽、未見有絕大精彩、美之惠爾斯女士、固盡人而知爲今之網球后、然歷次均因配搭非人、男女混雜一項冠軍實未嘗染指、此次與亨打合作、遂如虎添翼、決賽時、因亨打抽球法妙、乃若不費力而取有冠軍、創設個人之新紀錄、按是年雲布路頓賽會中男女統計、能得兩項冠軍者、亦僅惠爾斯一人而已、網球之后四字、當之無愧也、各項成績如次、

……男子單打決賽……

告西(法)勝布洛打拉(法)六對四、六對三、六對四、

……男子雙打決賽……

亞利臣及尹顛吾(美)勝忌歷哥利及哥連士(英)六對四、五對七、六對二、十對十二、六對四、

……女子雙打決賽……

屈臣夫人及勿者爾夫人(英)勝哥高維路夫人及雲血巴郎夫人六對四、八六對、

……男女混合決賽……

亨打及惠爾斯女士(美)勝哥連士及[illegible]富賴女士、(英)六對一、六對四、

市民體育會 復約德隊賽網球

▲十四日下午三時半
▲地址中央公園球塲
▲歡迎本市民衆參觀

(專訪)德國網球隊爲聯絡我國球員感情并收砥礪之益起見、日前特約本市市民體育會網球隊赴東山作友誼比賽、結果勝權卒爲我隊所操、各情業誌前報、茲聞市民體育會各球員以前次赴東山比賽時、深得德隊招待週詳、叨蒙盛意、當思圖報、至勝敗之論、原不足辱、故特擬復約德隊網球於本星期日(十四日)下午三時在中央公園球塲再舉行比賽、其比賽方式仍照日前取用聯賽制、聞該會屆時亦需具粗餚、以示復謝、茲將該會剛已擇定準備與賽之球員七隊錄下、1.陳策劉齡、2.黃驅陳永安、3.黃保強盧保書、4.李芳莫若勳、5.丘紀祥麥英俊、6.特別隊、何俊民黃姑娘、7.後備隊、陳彥馮偉司徒璧麗盤莊云、(學)

教廳呈報 遷往前政分會辦公

教廳地址分別撥借

(專訪)教育廳長許崇清就職後、卽遵令遷往前政治分會地址辦公、並將原日教廳房舍、分別撥借修志館、中大地質調查所之用、昨呈報省府備案云、爲呈報事、竊查前廣州政治分會地址及傢具用物電燈等件、經黃前任呈請鈞府核准撥交應用在案、現職廳已於七月一日遷至該處辦公、至原日教育廳房舍、前座卽舊圖書館、爲修志館、中座卽十峰軒前後廳及旁廳借與中山大學爲地質調查所、後座卽現時藏版之樓及舊督學處爲貯藏書版及將來印書之用、所有職廳遷移辦公地址及原日教育廳房屋撥借緣由、理合備文呈報鈞府察核備案、謹呈、(門)

教局勵行 嚴禁反動刊物

昨教育局通令各學校暨所屬各機關遵照云、爲令飭事、現奉廣州市市政廳第一五二四號訓令開、現奉廣東省政府訓令開、現奉國民政府訓令開、案據本府文官處簽呈處、准中央執行委員會秘書處函開、據中央宣傳部呈稱、查各地發現反動刊物、雖迭經屬部呈請鈞會轉飭查禁冀絕流行、而近據各地報告、仍不免反動份子潛伏、妄譏邪說、淆惑視聽情事、若不嚴予糾正、爲害滋鉅、擬請鈞會通令各省各特別市各特別黨部轉飭所屬黨部、並函國民政府轉飭各地政軍警政機關、通飭所屬、嗣後遇有反動刊物、搜獲隱致檢送一份或數份來部、以便審核、而予糾正、實爲公便、等情、經奉常務委員批准照辦、等因、除因會令行各省市及各特別市黨部查照辦理外、相應據情錄批、函請查照、轉陳辦理爲荷等由、准此、理合簽請鑒核等情據此、自應照辦、除函復暨分令外、合亟令仰遵照辦理、并轉飭所屬一體遵照辦理、等因奉此、自當遵辦、除呈復暨分令外、合行令仰遵照、并飭屬一體遵照此令、等因奉此、除分令外、合行令仰該局長卽便遵照并飭屬一體遵照此令、等因奉此、除分令外、合行令仰該校館院會團所卽便遵照辦理、爲要、此令、

中大數學研究會 暑期學校近訊

▲十二日舉行開學典禮
▲請中大各主任演講

中大數學研究會立暑期學校自開始招生以來、各地學生前往報名者異常踴躍、尤以本市及香港學生報升預科及中學者居多、該校以學生紛至遝來、學額將滿、爲使學生有充分預備起見、特提前開學、定本月十二日在中大附小禮堂舉行開學典禮、請中大各主任敎授演講、并宣佈一切進行計劃、俾學生對于升學準備預有成竹云、

思思學社之暑校近訊

嶺南大學思思學社、自派出何格恩馮應凌汝驥等籌備暑期學校後、卽分派章程佈告招生、先後來校報名者凡三十餘人、現擬分升大預備班、升高中預備班、升初中預備班三級、升初中班、收學費五元、升高中班收六元、升大班選習全科收八元、選習一科則收二元、堂費講義費均在內、升高中初中兩級則設中英數三科、升大班則設中英數自然科學社會科學等五科、另有三民主義及學術演講、均不收費、全校敎職員共十五人、多在嶺南大學畢業、或現在該校肄業之高材生、如中文科主任何格恩、英文科主任周信銘、數學科主任陳受華、自然科學主任馮應現、社會科學主任吳樹起、均於該科有專深之研究、現仍陸續聘請敎員、採納良善之敎授方法、務求事半功倍、幫助市內青年解決升學問題、更得嶺南大學敎授陳受頤博士、周鍾岐先生、謝扶雅先生等之指導、成績定有可觀、學生中程度有參差者、則由校務主任代爲物色介紹相當之敎員、領導其補習功課、以收速效、更設英文補習夜班、以助英文程度欠缺者、如學習期滿、成績優良者、得介紹入南大培正培英眞光及市內公私立各學校、並指導其投考之方法與手續、聞該校已於七月八日上午十時開學、九號十號舉行入學測驗、以定課程及敎授之方法、十一日註册及編配上課時間、十二日開始授課、有志向學者、請早來報名、以免額滿見遺云、

南大舉行同樂會

私立嶺南大學同學會、茲定本月十三號舉行夏季同樂會、藉以消遣炎暑、及聯絡情誼、是日一時在長堤青年會集合、聯袂先往參觀毫幣改鑄廠、下午四時另僱紫洞艇泊東山水上游藝會宴敘、聞該校同學俱請赴會慶敘、四時五時六時俱有電船由南堤嶺南碼頭送客往紫洞艇、屆時必有一番熱鬧也、

袁拱卽袁東山啓事

昨閱大中華及越華報載中順有海洲廣東堂三百餘人卽袁拱所部等語、閱之不勝駭異、查拱自民國十六年十二月投効十一軍新編師後、所有槍械悉數繳出呈奉陳軍長轉呈前第八路總指揮部核准取銷通緝及堂號各在案、當時蒙上峰委拱爲補充團長嗣改編爲獨立團第二營長、十七年三月間奉調駐瓊、剿辦共匪、在職經年、矢志盡責、直至十七年十一月所部奉令縮編後、拱始解除軍職、居住省港經營商業、並未回鄉、亦無舊部、倘有歹徒假藉名義騷擾地方、定必請官嚴辦、除函該報更正外、特登報聲明　二一一七

國民革命軍廣東編遣區第三師獨立團啓事

啓者本團前奉令在省設處招募新兵、純爲補充部隊、應付東西北各江軍事起見、現當戰事敉平、粵局底定、無再事招募之必要、本團募兵處准於七月一日結束、所有前派出各募員分所同日取銷、此後恐有不肖之徒、仍假本團名義在外招謠、特登報端、卽希公鑒

團長張世德　〇三七

中國國民黨廣州特別市黨部執行委員會組織部通告

爲通告事、查本市黨員領有黨証而未加入區分部者自應加以制裁、當經本部呈請中央組織部核示辦理在案頃奉開據呈請示對於當地黨員領有黨証而不加入區分部者應如何制裁等情已悉查所請各節宜斟酌當地情形登報限期飭各向所在地區分部報到登記如仍有不履行者再將各該黨員姓名及黨証號數呈報中央核辦其有確于領得黨証後離開該市未及報告者另表詳報仰卽遵照等因奉此自應遵照辦理爲此通告仰本市所屬黨員已領有黨証而未加入區分部者統限於七月卅一日止加入就近之區分部幸勿致誤致干黨紀是爲至要特此通告

雙好牌香烟
不日來粵預告
中國三興烟公司出品

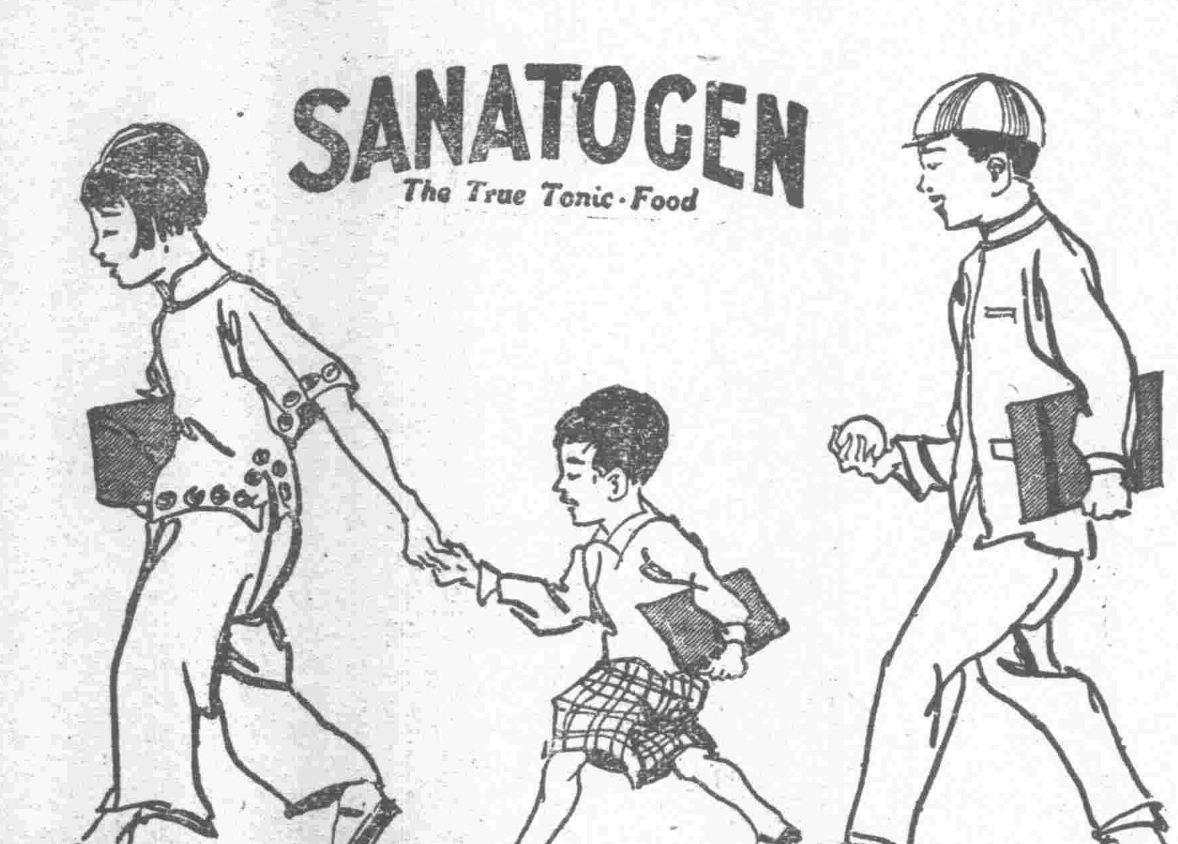

散拿吐瑾

嬰孩服之　活潑康健　腦力充足

嬰孩先天不足瘦弱多病以至腦力薄鈍者宜服散拿吐瑾延年益壽粉以其能補血健腦强身益智功效久長非他補品可比散拿吐瑾之主要成分一爲蛋白質入胃卽生血成肉不必消化一爲燐質最補腦能使人聰明

嬰孩患軟骨症者服此粉最妙

證書
香港鉅商葉蘭舒先生云散拿吐瑾能補充腦力恢復精神

柏林華發大藥房精製
中國美最時洋行經理
各大藥房均有出售

④

光耀奪目

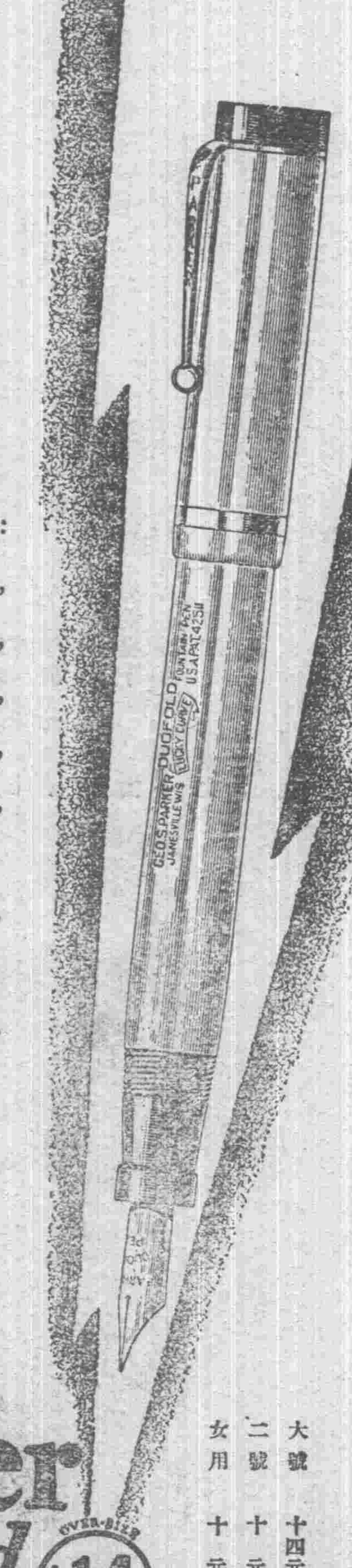

派克筆筆桿有五種顏色：硃紅，嫩黃，寶藍，翡翠，烏黑，光耀奪目，艷麗無比。
派克筆筆身輕巧，製造精良，筆尖着紙，書寫流利，墨水流注，亦勻稱自如。
製造此筆，有三十五年之經驗，經四十七次之改良，得三十二種特許證，而桿不碎，形式玲瓏，握執便利，書寫勻稱，故爲筆中之上選。
凡筆桿上刻有西文 Geo. S. Parker—Duofold 字樣者，方爲眞貨，購者注意。
各處文具店均有出售
美國派克筆公司製造
上海廣東路三號怡昌洋行獨家經理

Parker Duofold
Duofold Jr. $10　Lady Duofold $10　OVER-SIZE $14

大號　十四元
二號　十元
女用　十元

CHN28—7